臺灣日日新報 夕刊
二月五日
夕刊定價一部一錢
編輯發行人 佐々木
發行所 臺灣日日新報社 臺北市榮町四丁目
基隆支局 臺中支局 臺南支局 花蓮港支局 大阪支局 東京支局

日章 複寫紙 TRADE MARK NISSHO

議會は愈よ第二週

豫算總會六日より本格的論議

【東京五日發同盟】議會の恐慌たる質問順位問題、齋藤隆夫氏の舌禍事件など派生的問題で休會明け第一週は本格的な論戰として見るべきものもなく本日より第二週に入り衆議院は首相の臨時豫算追加に米内内閣の行はんとする政綱政策を逐一審議すべき豫算總會を愈よ五日より開き檢討の歩を進めることになり豫算總會第一日は豫算を審議し六日より本格的論議に移らうとしてゐる、一方齋藤隆夫氏處分の懲罰委員會は全院注目の中に同じく午前十時より開かれ取敢ず懲罰事犯の審議資料提出方を政府に求めて散會した、午後一時よりの衆議院本會議は國務大臣に對する質問を續行し大口喜六氏(政友久原派)第一聲として順次質問演説を行ふこととなつてゐるが政黨各派は朝來緊急代議士會を開き齋藤隆夫氏の處分問題を繞つてこれが對策を議しこれと關聯して社大、時局同志會の小會派と政友會の一部は小山議長に對する不信任案上程を主張し政友中島派はこれに反對し、結局社大、時局同志會、第一控室の三派に依り議長不信任案は提案されんとしてその動向は注目されてゐる

衆議院豫算總會(第一日)

十四年度總豫算追加案可決

【東京五日發同盟】衆議院豫算總會第一日は五日午前十時四十五分開會

一、昭和十五年度歳入歳出總豫算案
一、昭和十五年度各特別會計歳入歳出豫算案
一、豫算外國庫の負擔となるべき契約を爲すを要する件
一、臨時軍事費豫算追加案
一、臨時陸軍材料資金豫算追加案

の五件を一括議題とし櫻内藏相より説明をなし更に補足的説明のため

畑陸相 陸軍の臨時軍事費追加豫算は二十九億七千三百万円で事變勃發以來の戰果は赫々たるものがある、然し本豫算は事變目的完遂のため諸般の情勢を綜合判斷して計上したものであつてその使途は從來のものと大體同樣である、なほ臨時陸軍材料資金特別會計は事變地において物資資材を購入する必要あるに基くものである

吉田海相 海軍臨時軍事費追加豫算は七億三千七百万円で前議會で協賛を仰いだものに比して七千五百万円の減少となつてゐるとて歳出品目の大綱を説明した後

一、昭和十四年度歳入歳出總豫算追加案

を議題とし櫻内藏相、吉田海相より提案理由を説明、質疑を省略して討論に入り、篠原陸朗氏(民政)淺井義道氏(政友中島派)石坂豐一氏(政友久原派)水谷長三郎氏(社大)由谷義治氏(時局同志會)の諸氏夫々賛成意見を述べ採決の結果滿場一致を以て可決して十一時四十分散會

櫻内藏相の説明

臨時軍事費追加案

【東京五日發同盟】五日の衆議院豫算總會における臨時軍事費豫算追加案、臨時陸軍材料資金豫算追加案に關する櫻内藏相の説明内容左の如し

支那事變に關する軍事の經費としては既に數次に亙り帝國議會の協賛を經てゐるが今回更にその追加として計上した金額は歳入歳出共に四十四億六千万円で

歳出豫算 内譯は陸軍臨時軍事費二十九億七千三百万円、海軍臨時軍事費七億三千七百万円豫備費七億五千万円となつてゐる顧れば事變勃發以來皇軍は到る所赫々たる武勲を建て偉大なる戰果を收めてゐるが事變目的完遂のためには尚今後相當の兵力を事變地において維持するの必要ありと認められるので本追加豫算はこの狀況に對應して作戰部隊、艦船等のために必要なる概ね一ヶ年間の維持費其他事變に關聯し

緊切なる 諸施設をなすに必要なる經費を計上致したものである、次に歳入豫算はその財源の大部分は公債に依ることとし公債及び經營歸入金三十六億七千三百餘万円を計上し公債金以外の歳入は七億八千六百餘万円でその内譯は第一には一般會計よりの繰入金六億円、第二は各特別會計よりの繰入金、關東局千二百餘万円、通信事業千七百万円、帝國鐵道五千万円朝鮮總督府四千九百餘万円、臺灣總督府二千三百餘万円、樺太廳六百餘万円計一億五千八百餘万円、第三には

北支事件 特別税三百餘万円其他(軍事討獻納金、物品拂下代等の雜收入を最近の實績に基き計上)二千八百万円である、尚前議會で陸海軍の軍需充足の便宜上協賛を經た臨時軍事費に關する豫算外契約の金額を增加するの必要があるがこれは別途豫算外國庫の負擔となるべき契約に關する件に一括提出した、最後に臨時陸軍材料資金の特別會計は第七十四回議會の協賛を經て設置せられたもので今次の支那事變に際し陸軍においては

事變地に ある軍需品の材料及び原料を取得しこれを利用せんとするものであるが今回更にこれが豫算の增額を必要とし歳入歳出とも各七千万円を追加計上した次第である

閑院參謀總長宮殿下

南寧作戰御祝電

【東京五日發同盟】閑院參謀總長宮殿下には今次南寧作戰の戰果を嘉賞され、四日左の如く御祝電を發せられた

西尾總司令官、安藤指揮官宛

支那派遣軍總司令官及び南支方面最高指揮官は敵の南寧奪回の企圖を豫察し同方面にて長時日に亙り敵の大兵團を牽制し、一月下旬突如敵の意表に出で神速なる機動包圍作戰を開始せり、較近敵はその戰力低下に伴ひ退却をこととしその主力を捕捉すること困難なるものありしが、今次作戰においては巧みにこれを牽制して一擧これを包圍しその主力を殲滅せり、茲に展敵の意を表するとともに陣歿の英靈を弔ひ、深く戰傷の士を痛む

及川司令長官、高須南支最高指揮官宛

貴官及び直下部隊が今次南寧北方の作戰に當り示されたる協力に對し深甚の謝意を表す

三千、五千と敵を發見

片つ端から叩き潰す

【南寧四日發同盟】崑崙關に進入後敵主力の背後に行動した我が岩、牛島、原田、森永等の各部隊は二日朝敵陣西南方三塘附近において約五千の敵を發見、直にこれを急襲して敵を混亂に陷らしめ更にその西南方で三千、再び西進して三千、五千と次々に發見する敵軍を奇襲してこれに殲滅的打撃を與へたが同日夕刻約五万と言はれる敵大軍の西方地區に敗走するのを發見、同方面に行動中の山際、納見、坂田中島、中村の諸部隊と協力して二日夜包圍殲滅を完成し四日早朝一齊に殲滅戰に移つたが我が飛行隊の爆撃と相俟つて敵は片つ端から殲滅されてゐる

今次作戰直接の勝因

崑崙關の奪取!!

三木外各部隊の偉動

【南寧四日發同盟】三天の嚴寒と豪雨の作戰を以て今次南寧東北方地區の包圍大殲滅戰は茲に最高潮に達してゐる、去る十二月中旬より開始された敵白崇禧軍外中央地方各軍合軍の動員實に三十五個師二十數万の重慶の如き敵大軍の南寧總反攻は執拗壯烈な逆襲の連續であつたが敵兵團の集結即ち崑崙關に直接根據して我が南寧方面軍の最前線を死守せる我が精鋭三木部隊外各部隊の奮鬪こそ今次作戰の直接の勝因として永久に稱へらるべきであらう即ち敵大兵團は崑崙關を奪取するもの即ち南寧を制したるに等しと確信し絶へず兵力を增強しつつ九塘附近より我が部隊前面に雪崩を打つて逆襲を試みたのであつたが皇軍今次の總反攻の目的は敵主力の捕捉殲滅にあつたため我が精鋭各部隊は敵を崑崙關に引き附けるだけ引きつけ友軍諸兵團が敵の背後に大きな包圍網を完成するのを待つてゐたのだつた、斯くて時機到來の二日夜來の二重三重の包圍網成るや崑崙關の我が精鋭は徑に進撃の火蓋を切つた斯くて敵の最も重視せる崑崙關は忽ちにして皇軍の掌中に歸し、今や崑崙關南方地區に潰退を失つた八個師十万の大敵は袋の鼠と化せしめ我が大殲滅作戰は奏功せしめるに至つたのである

先鋒家店に達す

臨河西南十四里に肉薄

【〇〇基地四日發同盟】山口部隊の偵察に依れば五原の敵を一蹴した我が山口部隊の精鋭は更に息つく暇もなく五原、臨河街道を快速を利して殘敵を急追しつつ堂進を續け、四日正午にその先鋒は早くも家店に達した、臨河まで餘すところ僅かに西南十四里である

早くも臨河に突入

【包頭四日發同盟】五原攻略の我が各部隊は息つく遑もなく西北に敗走する敵を急追しての先鋒岩田部隊は昨四日午後五時早くも五原西南の敵陣營臨河(五原を距る西南四十五粁)に突入、殘敵を急追しつつあり、一部は更に敗敵を西北に急追中

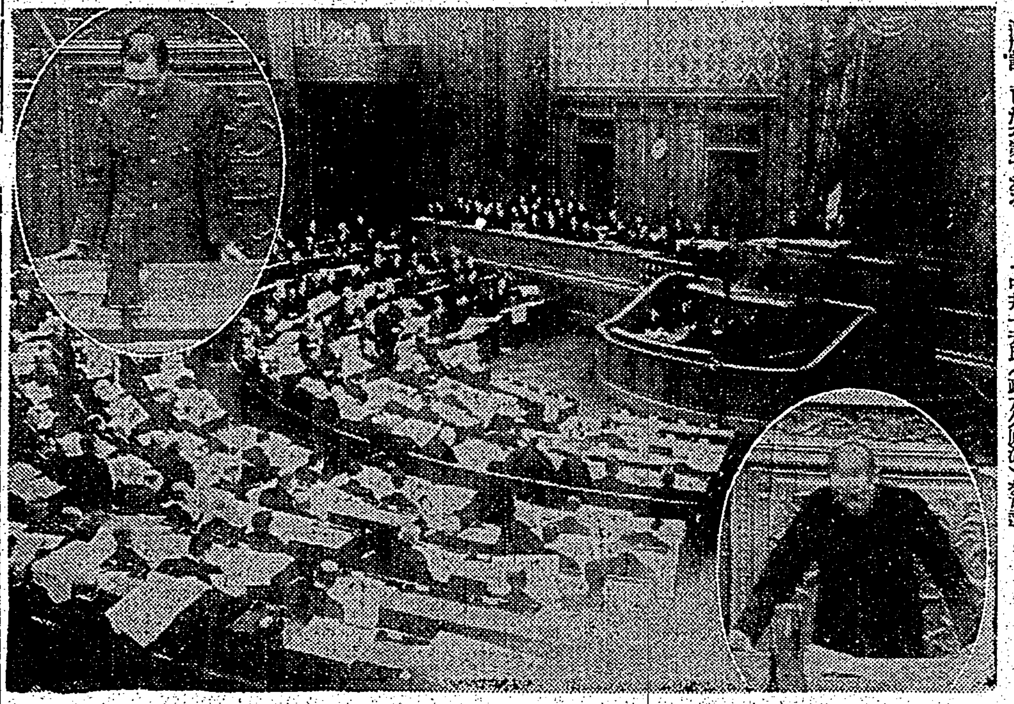

貴族院の議場(圓內上は戰況報告をする畑陸相・下は同吉田海相)

陸海兩相の說明

【東京五日發同盟】畑陸相は五日の衆議院豫算總會において陸軍臨時軍事費追加豫算に關し左の如く説明した

陸軍臨時軍事費追加要求額は約二十九億七千七百万円で聖戰茲に第四年を迎へこの間における戰況の推移と赫々たる戰果に關しては既に説明した通りであるが、事變完遂のためには一層不退轉の努力と覺悟とを要するものと信ずる、所謂東亞新秩序の黎明近き今日とは言へ尚事變一般の大勢は現在の作戰兵力等に顯く著しく變化を與へ得ると豫想することは困難で茲に要求した臨時軍事費追加額は之らの情勢を綜合判斷し編成したものであり、その經費使途は從來のものと同一である、即ち派外部隊並にこれが補充業務を擔任する內地部隊等の補給、諸給與品、糧秣、被服、馬匹、兵器、輸送、築營其他に要する經費を計上したものである、而してこれらを使用するに當つては十分の注意を拂ひ戰時の節約に努力する決心である

尚吉田海相も海軍臨時軍事費追加豫算に關し左の如く説明した

臨時軍事費追加豫算は其後の情勢に鑑み必要とする支那方面に派遣の艦船、航空隊、陸戰隊等に要する人件費並に軍需品即ち兵器彈藥、被服、糧食、需品、燃料、諸用品等の調達に要する經費、艦船の應急修理等艦船整備に要する經費、支那方面其他各地における應急軍用施設に要する經費、徴傭船舶費、應召員に要する經費、各種臨時給與戰死者に對する各種賜金等である

議長不信任案

本會議上程に至らず

【東京五日發同盟】齋藤隆夫氏の失言問題と關聯して時局同志會、社會大衆黨及び第一議員倶樂部内には「小山議長が職權を以て大量の速記錄削除を行つたことは先例を無視するものである」との理由に依り小山議長不信任案を提出して五日の本會議劈頭に議事日程變更の緊急動議を提出せんとする空氣が動いて居り時局同志會、社大兩派は五日午前院内に打合會を開くことになつてゐる、然し民政黨側は素より政友兩派の意向も齋藤問題が落着した以上議長の責任問題等を云々してゐる場合ではない時局重大な折柄議會は派生的問題に捉はれず本質的な豫算審議に邁進せねばならぬといふに傾いて居り、また社大はたとへ各派交渉會の議が纏まつた所で政府が同意せねば議事日程變更動議は成立せぬから五日の各派交渉會で一應議事日程變更の提案はするが取りあげられなかつた場合強ひて追及はしないとの意向を有してゐるので小山議長不信任案は本會議上程に至らぬこと確實となつた

衆議院懲罰委員會

審議資料を政府に要求

【東京五日發同盟】衆議院懲罰委員會は五日午前十時開會、委員長松木弘氏(政友久原派)の閣林參與官就任に伴ふ後任委員長として中井一夫氏(政友久原派)を互選した後齋藤隆夫氏の失言問題を審議する資料を政府に要求して同十時二十分散會六日午前十時より第二回委員會を開いて審議に入る筈

明年度豫算審議日程

【東京五日發同盟】衆議院における明年度豫算審議日程は五日午前の衆議院豫算總會で左の如く決定された

二月五日乃至十二日總括質疑
二月十三日乃至十九日各分科會質疑
二月二十日各派總括質疑
二月二十一日午前分科會決定午後豫算總會決定

從つて衆議院本會議における豫算の上程は二十二日となる筈である

エ機砲撃事件回答

ソ聯遺憾の意を表明

【モスクワ四日發同盟】レイ駐ソエストニア公使は二日ソ聯政府に對しソ聯軍艦のエストニア飛行機砲撃事件に關し抗議を提出したが四日レイ公使は外務人民委員部にポチョムキン外務人民委員長代理を訪問、右事件に關するソ聯政府の正式回答を手交するとともに遺憾の意を表明した、右事件は去る一日タリン港に碇泊中のソ聯軍艦が同港上空を飛翔したエストニア飛行機を砲撃した事件を指すものである

和蘭汽船爆沈

【アムステルダム四日發同盟】オランダ商船ラエルテス號(五、八二五噸)は四日午前英佛海峽において機雷に觸れ爆沈した

人事

▲戸水昇氏(東部拓殖理事)七日花蓮港より回北
▲村尾策氏(東洋拓殖興業理事)六日花蓮港より回北
▲徳田傳四郎氏(合同興業常務取締役)五日來北(鐵道ホテル)
▲齋藤啓吉氏(日本鑛業技術部長兼考査部長)五日金瓜石より來北(鐵道ホテル)
▲田邊誠一郎氏(台中商工會議所會頭)五日來北(鐵道ホテル)
▲杉原佐一氏(杉原産業社長)六日南部へ
▲駒辻晋三郎氏 七日内地より歸任
▲是安正利氏(台灣總督府事)三日南部より來北(鐵道ホテル)
▲山口政雪氏(明治商店台北支店長)小林支店長に轉任
▲星野邦三郎氏 明治商店大連支店長より臺北支店長に轉出赴任
▲本橋兵太郎氏(臺銀理事)五日午前八時八分臺北驛發南下一週間の豫定で全島一周視察に向ふ

無絃琴

第七十五議會再開劈頭の衆議院の質問戰における辯護士代議士の質問は既に前から法規的となつてゐたが支那事變處理に關する一時間の長質問は一辯護士代議士のみにとどまらず二時間に亙る長い間の不徹底極まる演説をそのまま行はしめた小山議長に對する不信任の聲が起り、又民政黨の責任も問はれるに至つた▲これは衆議院全體の大問題である。聖戰目的に就いて國民側の所信を明確に表明し「〇万の英靈はこの信念に殉じて從軍地につき事變處理の根本方針に關し一點の疑義を存せざる事をハッキリと言ひ置きます」と言つてゐるのは實に痛快極まるものがある▲國民の選良たるべきものが東亞新秩序の目的に疑義を挾むなどと論議な根據で聖戰の言辭を弄する▲東亞の新秩序を建立して八紘一宇の大理想を顯現せんとする高邁なるものなるが故に今次事變は聖戰と稱せられる所以がある▲此の大理想に徹して始めて汪精衛氏の和平運動も漸成として發展して來たのである▲此の聖戰目的を支那民衆に深く理解せしめ、更に列國の支持を得て行く處に興亞の大業の基礎があるのである▲然るに國會の壇上に於て聖戰目的を冒瀆するが如き言辭を弄するに至つては言語道斷であつて當局自身の威信の爲にも議會は徹底的責任を論ずべきである

三國志

(出廬の卷)

(122)

吉川英治作
矢野橋村畫

白面郎「曹操」(二)

二十歳まで、これと云ふ職業にもつかず、家産はあるし、名門の子だし、叔父の讒言どほり困り息子で通つて來た曹操だつた。

然し、人の憎しみも多い代り、一面任俠の風もあるので、

「氣の利いた人だ」

とか、又、

「曹操は話せるよ。いざと云ふ時は頼みになるからね」

と彼を取卷く一種の人氣といつたやうなものもあつた。

さういふ友達の中でも、橋玄とか、何顒とかいふ人々は、むしろ彼の從横な策略の才を異なりとして、

「今に、天下は亂れるだらう。一朝、亂麻となつたが最後、これを收拾するのは、よほどな人物でなければできん。或は後に、天下を安んずべき人間は、ああ云つたふうな漢かも知れんな」

と、青年たちの集つた場所で、眞面目に云つたこともある。

その橋玄が、或る折、曹操へ向つて云つた。

「君は、まだ無名だが、僕は君を有爲の青年と見てゐるのだ。折があつたら許子將といふ人と交るがいい」

「子將とは、どんな人物かね」

曹操が問ふと、

「非常に人物の鑑識に長けてゐる学者でもあるし」

「つまり人相見だね」

「あんないい加減なものぢゃない。もつと慧眼な人物批評家だよ」

「おもしろい。いちど訪うてみよう」

曹操は一日、その許子將を訪れた。門弟子や客らしいのが大勢ゐた。曹操は名乘つて、彼の忌憚ない『曹操評』を聞かしてもらはうと思つたが、子將は、冷めたい眼で一瞥したのみで、卑しんでろくに答へてくれない。

「ふふん……」

曹操も、持ち前の皮肉がつい唇の先へ出て、から郎揖した。

「――先生、池の魚は毎度然ておいでらしいがまだ大海の巨鯨は、この郎巨で見た事がありませんね」

すると、許子將は、学究らしい薄ぺったくて、黒ずんだ唇から拔けた歯をあらはして、

「豎子、何を云ふ！お前なんぞは治世の能臣、亂世の姦雄だ」

と、初めて答へた。

聞くと、曹操は、

「亂世の姦雄だと。――結構だ」

彼は満足して去つた。

間もなく。

年二十で、初めて北都尉の職に就いた。

任は皇宮の警吏である。彼は就任早々、掟を嚴守し、犯す者は高官でもビシく罰した。時めく十常侍の蹇碩の身寄りの者でも、禁を破つて、夜、帶刀で禁門の附近を歩いてみたと云ふので、曹操に棒で殴りつけられた事があつたりした程である。

「あの若造の警吏は」

はかへつて靜まつた。

間に、後、騎都尉に昇進し、して黄巾賊の亂が地方に起ると共に、征討軍に編入され。頴川その他の地方に轉戰して、いつも紅の旗、紅の鎧、紅の鞍と云ふ人目立つ備立てで武功を挙げてゐたことは、曾つて、張良將軍の敗軍を頴川の草原に火攻めにした折、――そこで行き會つた劉玄徳とその旗下の關羽、張飛たちも(そも、何者?)と、目を見はつたことのあるほりである。

さうした彼。

さうした人となりの曹操校尉都尉であつた。

王允の家に傳はる七寶の名刀を譲りうけて、董相國を刺すと誓つて帰つた曹操は、その夜、劍を抱いて床に横たはり、果してどんな夢を描いてゐたらうか。

猛烈な敵の逆襲 實に前後七回に達す
最後迄死守した森山部隊勇士

【南寧にて西村特派員發】二日二晩前後七回に亘る敵の猛烈なる逆襲を最後まで死守して大和魂の眞髓を發揮して賓陽南嶺戰線の華と散つた○○勇士がある。○○東南方大行山の激戰は森山部隊の決死隊等部に大村部隊の無名高地死守と共に今次南寧東北方殲滅戰を飾る最大なもので此附近は南寧、賓陽兩平地を區分する要衝たる峻嶮で山又山模様、山腹全山殆どトーチカ陣地を以て固めた一兵以て之を守れば一万の兵も抜き得ないと云ふ天然の要塞である、敵は此の陣地に依つて我軍の進撃を阻んだ、昭和十四年も將に暮れんとする三十一日の夜、我が森山部隊の精鋭は○○を出發して其高地に向つた、夜闇に乘じて此峻嶮を攀ぢ元旦の朝まだき敵の陣に乘じて大行山の一角を占領、光輝ある二千六百年の朝を迎へて我勇士は森山部隊長以下山頂に天皇陛下万歳を奉唱、遙か彼方の友軍占領の山々からも「陛下の万歳」を奉唱する声が山谷に谺し莊嚴限りなきものがあつた、同日の午後十時、敵は我軍をあなどつてか若狹曹長（台南出身）千田伍長以下の勇士が確保する陣地に向つて猛烈なる夜襲を敢行して來た、敵は野砲、迫擊砲、機關銃の援護射撃の下に手榴彈を

投げつつ肉薄、我勇士は之が為め一人斃れ二人傷つき敵は刻々と猛烈を極めたが我が軍の反擊に三度の夜襲も功を奏せず夜明と共に遂に敗退、二日の日も暮れて前夜と同じ午後十時敵は又もや新手の兵二百を以て執拗にも又夜襲を敢行して來た、若狹曹長以下の勇士は二十數倍に餘る敵を正面に引受けて悲壯な決意の下に勇戰、敵を擊退したが、三日黎明訪れんとする午前七時敵は之を最後と思つたか二段構へで怒濤の如く進擊し來つた、我が陣地には砲彈が物凄く炸裂敵は此間隙に

乘じて 同高地に殺到した、最後の一兵までもと奮戰した我勇士は遂に命とたのむ彈丸さへ今はこれまでと殺到して來た敵を相手に山頂一時間に亘る手榴彈戰、白兵戰を演じ山頂為に紅に染り若狹曹長以下勇士は完全に同高地を死守力つきて敵と刺し違へ鬼神も哭く壮烈なる戰死を遂げた、○○勇士の壮烈なる最後を飾るクチャクチャになつた軍服、銃身のへし曲つた小銃、見るも無い鐵帽等の形見の品々は森山部隊長の命に依つて今も○○本部に保存されてゐる。仰ぎ見る大西山の山頂はしとと降る春雨に煙り寂寥として風骨さへものがある、記者は安らかに眠れる勇士の

英靈を 弔ひ冥福を祈りつつ下山した、尚此勇士の中千田伍長は台中州豐原郡出身、其父は台中州下に十年勤務として又模範巡査として數回表彰せられ殊遇を受けた者で、戰死を遂げた若狹曹長は帝大醫專出身である

御神火を 獻火する各神社で 莊嚴な祈願祭
式典の次第それぐ決定

我が紀元二千六百年奉祝のため台灣聯合青年團並に台灣總督府國民精神總動員本部後援の下に實施される御神火奉納式走は各州、廳に於て選ばれた青年の奉仕により全島縣社以上の神社に獻火し全島民挙つて無窮の聖代を寿ぎ奉り、奉公誠忠の精神を振起致さしめんとするものであるが本行事の主眼となるものは御神火を迎へて二月十日台灣神社に於て皇國隆昌、國威宣揚、武運長久の祈願祭を執行し、また其の他の各神社に於ても右同樣の祈願祭を執行するにあるのでこの祈願祭は莊嚴且つ盛大に執行する事になつてゐる、而して地方の各神社における祈願祭は御神火が獻火す可き神社に到着するや奉仕團及び青年團員は御神火保持者を先頭にして四列側面縦隊に列を整へ、指揮者の發声に依つて敬禮をなした後、指揮者は朗声を張り上げて

"謹みて皇運隆昌、國威宣揚と皇軍の武運長久を祈り奉る"と言上して祭主に御神火を手渡せば祭主は受け取られた御神火を移して保持者に戻し、それより祝詞、祝詞奏上、主催者、青年團代表、参列者代表等の玉串奉奠、撤饌の諸儀がとり行はれ神代さながらの莊嚴な式典を終へる事になつてゐる

基隆市の紀元節
各種の奉祝行事を催す

【基隆電話】基隆市では來る十一日輝く二千六百年の紀元節を迎へるに方り當日は全市民挙つて左の通り意義ある記念行事を催す

一、國民奉祝の時間　午前九時一分間のサイレン吹鳴を合圖に各自夫々宮城の遙拜を行ふ

二、建國祭式典　午前十一時三十分高砂公園に於て各官衙、會社學校生徒、各種團體参列の下に行ふ

三、市中行進　建國祭式典終了後直に國民奉祝歌、二千六百年頌歌を合唱しつつ市役所前まで行進

四、神社参拜　市民は各團體毎に又は各自参拜を行ふ

五、武道大會　午後一時から柔劍道は警察署武道館、弓道は肥料會社道場、相撲は日新町土俵場に於て夫々催す

六、映畫會　午後七時半から公會堂に於て無料公開する

市で青年團長會議
奉仕員を各團に割當

台北市社會教育課では本社主催二千六百年記念御神火奉納參走計畫に關して四日夜公會堂松の間に於て市内青年團長會議を開催し各區團長以下係員臨席して御神火奉納奉仕員を各團に適當に割り當てる事として協議の結果、人員を決定したがこれは意義ある催しとして全青年團に残らず奉仕せしめようとの意向より出でたものである

社旗を先頭に蓬萊丸から神戸に下船する御神火使節一行（三日著す）

西園寺公
漸く全快

【東京五日發本社特電】西園寺公の容態は四日午後三時五十分の發表に依ると體温三十六度三分、脈搏六十三、呼吸十七で全快、容態發表も四日で打切つた

川村臺北州知事
市を初巡視

川村台北州知事は五日午前九時大西文書課長帶同、台北市の初巡視を行つたが、先づ市尹公室に於て木原市尹以下職員の伺候接見あつた後、木原市尹より管内概況を報告し川村知事は課長以上に對して訓諭の訓示をなし木原市尹これに答へ、それより目下建築中の新廳舍を一巡し田中助役の案内で大龍峒の屠獸場、中央市場、大和町公設質舖と順次視察し市關係の初巡視を了へて一中に赴き同校視察の後午後零時半帰廳したが、川村知事は市役所での訓示の際淡水築港問題に言及し

先般の州會に於ても多數議員より築港實現の熱烈な要望があつた、台北市にとつて淡水築港の必要なる事は言をまたず勿論實現に向つて邁進せねばならぬがこれは大事業であつて先づ慎重な調査を行ふ必要がある

と述べて注目を惹いた

學級増加と初等教員
補充の見透しつく

初等學校の新學期開始は目前に迫り義務教育制施行を前に新學期の學級増加は厖大な數に上り、全島にて約千學級の見込であるが、之に對しての教員及び三月末を以て辭任する教員の數を加へると新學期より要する教員の總數は約千二百に達する、文教局學務課は早くより之が補充に着手して居たが、最近その目鼻が立ち、新學期開始に支障なき見込がつく事となつた即ち本年度台島師範學校卒業教約五百五十名、目下師範學校の臨時教員養成講習會受講者百三十名、來る二十日を以て締切る内地よりの募集者は目下約三百名あり、尚募集依頼して未回答のもの二十二廳あり、之よりの應募者を併せると少くも四百名になる、次に公學校補習科本年卒業生約百二十名、中學校卒業者、女學校本科卒業者、其他有資格の未だ入學等で教員希望者が全島で百五十名乃至二百名得られる見込で、以上のみを以ても千三百名の補充は十分得られるもの

と見られて居る

尚それでも不足の場合は全島各國語講習所の講師を轉用する事が第二段の手段として考へられて居る

小公學校教職員の
身體檢査を開始
五日から臺北市部

台北州では第二國民たる小公學校兒童訓育の大任に當る教職員の健康に留意しかねて厳重な身體檢査を實施しつつあり本年度分も既に郡部は終了したので五日より台北市の檢査を開始した、第一日は旭小學校に於て旭、幸兩小學校及び大安公學校三校の先生を檢査したが今後毎日各校別に實施二十日迄かかる豫定である

日泰定期航空
準備の都合から延期

日泰定期航空豫定されの第一便大和號は五日東京羽田發台北經由の豫定だつたが準備の都合に依り延期となつた、就航日は未定である

動物園でも代用食
全面的研究にかゝる

時局の波――先般飼料の値上りで追加豫算を計上した台北市動物園では最近の情勢からして飼料の入手もなかなか簡單にはゆかず、四月にも鳥獸類の飼料であるが八方奔走の結果やつと買入れに成功してどうやら鳥獸も餓死させずに済んだが、このままの状態でノンベンダラリと過してゐてもとあつて動物諸君も國家總力戰参加の國策線に沿うてもらふ為近く全面的に代用食の研究にとりかかる事となつた

淺間丸問題演説會
は無期延期となる

台灣振興同志會では淺間丸問題演説會を六日夜鐵道ホテル階下講堂で開催の豫定であつたが、其後の外交交渉の推移に鑑みて一應中止する事となり無期延期となつた

藍蔭鼎氏の作品鑑賞會
あすから開く

本島水彩畫壇に中央水彩畫展に異彩ある藍蔭鼎氏の作品鑑賞會は六日から十一日まで台北市教育會館で作品大作、小品併せて二百六十餘點を以て華々しく開催される同個展は本島水彩畫壇初めてのもので同氏獨特の彩管の技と畫品に於ては他の追随を許さざるものがあると云はれてゐる、尚六日は招待日で七日より一般に公開せられる（自午前九時至午後九時）入場無料

買溜防止對策
に新しい臺帳

【基隆電話】基隆署經濟係では去る二日午後二時から署會議室に市内の米穀販賣業者を集めて和田同係主任より消費者の買溜防止の對策として一般購買者の住所、氏名、買却月日を記入し購買状況が一目瞭然とすると云つた樣式の台帳を設ける様懇談すると共に諸注意を與へた

州指定部落振興會
經營指導の研究會

台北州社會教育課では州下指定部落振興會の健實なる發達によつて皇民化運動に拍車をかけるべく振興會の指導についてより一層の研究を行ふべく五日午前九時より板橋公學校に於て州指定部落振興會經營指導研究會を開催し州下各指導員の研究發表があつたが六日も續行される豫定である

全佛ハードコート
選手權大會も中止

【東京三日發本社特電】フランス庭球協會では二日本年度のデ杯戰の参加を中止すると同時に全佛ハードコート選手權大會も開催しない事を發表した、國を挙げて交戰中の今日スポーツどころではないと云ふのであるが事實はボロトラ、ラコスト、コシエ、ボース王等第一級の選手が悉く動員されて戰線に在り参加不能の為めである

蒙疆の穀倉五原
早くも明朗な復興色

【五原四日發同盟】皇軍將兵とともに雪の壕に姿見せた五原入城の一番乘りの記者は五原城を目の當りに見て感慨無量のものがあつた、破壊未だ消えやらぬ生々しい市街にまづ目を引くものは道路兩側に掘られた深さ二米もある防空壕で我が空爆の猛烈な威力を物語つてゐる、初めて見る五原は一口に言つて非常に明るい街である、支那街特有の陰鬱さは此處には見られない　王道樂土黄河の水を灌漑に利用して大規模な民生渠を七箇所に設けて

開墾に　乘出してからは地味は豐かとなり五原平野一帶の開墾に成功した訳で現在の一大穀倉地であるがそれだけに何れの民家を覗いて見ても日用品は整つてゐる食料も豐富でこれが砂漠のまん中に出來た街と思へぬ豐かさ城内の住民は殆んど逃れ廢墟のやうであるが街を貫く道路も整然と家並も揃つてゐる、五原は新舊二つの城があり新城は官衙、舊城は商店街であり商鋪、興行街もあつて西北の強化經營に力を入れた跡が見られる、敵は二十九日から三十日にかけて

城内を　捨て周辺の防禦陣に移したらしくその退却と共に城内二万の住民も殆ど避難して今は二百人しか殘つてないが既に皇軍入城のその日から避難民等は頻に使者を寄せて日本軍さへ許して貰へるなら直ちに帰つて商賣を始めたいと信頼の色を見せてゐるので有力者は續々復帰して治安維持會が組成されるのも間近の事であらう、街々の抗日文字も今は綺麗に剝ぎ取られこれに代つて宣撫班の明るいポスターやビラがお目見えするなど早くも穀倉五原の街は随所に明朗色が漂ひ急ピッチを挙げて復興の歩を早めてゐる

防空主任會議
七、八の兩日臺灣で最初の試み

防空の完璧を期し相互の連絡を完全ならしめる為め内務局防空課主催に依り來る七、八兩日本島としては最初の試たる防空主任會議を開催する事となつた、集るものは各州廳の防空主任者及び聯隊將校十四、五名で兩日とも午前十時より府正廳で開かれる

菅沼三郎氏の美擧

臺北市本町三ノ一圖師菅沼三郎氏は頃日中耳として臺北に活躍中のところこの程召集解除となつたが應召當時出征祝ひの御禮代りに臺北市出征軍人後援會に金一封を寄附すべく本社に手續方を依頼し來つたので直ちに右手續をなした

花蓮港廳の道路品評會褒賞授與式

【花蓮港電話】花蓮港廳主催の花蓮、鳳林、玉里三郡道路品評會出品に係る道路品評會褒賞授與式は四日午前十一時廳會議室に開かれ菅原廳長の式辭あり後防衛會長挨拶、各郡守の講評、道路品評會新城支會、鳳林支會、同支會、玉里支會、同支會、同支會に表彰狀を授與し、又功勞者として十名に表彰狀を授與正午終了した

香具返しを寄附

頃日逝去した元總督府内務局地理課長倉内英孝氏嗣子臺北市大安十二甲三〇九倉内英孝氏は亡父の忌明に當り香典返しとして恩賜財團軍人援護會臺灣支部に對し金封を寄附した

市役所新廳舍の望樓が出來上る
防空訓練に一と役

目下新築中の台北市役所廳舍は既報の通り外装工事に着手されたが四階屋上の望樓は早くも大體出來上つた、十疊敷き位の木造で、新廳舍に一段と威容を備へるもので、あり、市ではこれを兵事課分室に當てるべく用意してゐる、即ち完成後は從來の如く防空訓練の際わざわざ新元屋上まで出向く必要なく大威張りで全市の眺望をほしいままにする事が出來る訳で兵事課では行くゆくこの望樓に風の方向を指示するもの、兵舎選送の信號等の施設をなすは勿論詳細な地圖を備付けて燈火管制の場合の如き監視不十分な方面を一目瞭然に指示し電話連絡をなし得る等の訓練上一新機軸を出す計畫をすすめてゐる

稗の食料化に成功
すべての點で白米より勝る

【東京四日發同盟】東京府立第一農業教育専門學校の小原哲二郎教授は稗の營養價値に着目し昭和八年來研究を続けた結果最も重要な蛋白質ビタミンBが白米の約二倍にも及び消化率も白米より優れてゐることを立證し又稗の一の缺點であつた特有の臭味も普通の白米調整機を利用する精白方法を發明し白米同樣の味覺を發揮させることに成功したが同氏は更に稗を食料品加工原料とする研究を進め味噌、醬油は素より菓子、飴類にまで稗が代用されることを發見、時局下食糧問題重要の折その一段實用化を各方面から期待されてゐる

小原氏談　稗は食料としても食料品加工原料としても立派な價値があるので非常時に於ける食料の生産に堪へ海拔一千メートルの高地でも栽培が出來るからまだまだ莫大な作付耕地が殘されてゐる譯だ、現在では全國で僅か百二十万石しか取れないがこれを千万石にすることも容易だ

松井實氏が特別放送

臺灣放送協會では七日午後九時四十一分より二十分間左の如く行はれる

時局と女子教育　臺北州立第一高女校長　松井實

今曉十八尖山一帶で
新竹州警務部の壮烈な攻防演習

【新竹電話】新竹州警務部では五日午前一時半及び二時半の二回に亘り州下全三郡に分つて警察職員の非常召集を行つた、要警備員を除く五百四十五名の警察官は市南北より新竹市を中心に前進、午前五時頃より十八尖山一帶に集つて壮烈な攻防戰を展開、暗を衝いて機銃、小銃の響きは市民の寢耳を驚かし午前六時三十分演習終了、全員新竹馬場に集合し武藤警務部長の閲兵並に分列式あり新公園内招魂社前に於て十數名警務部長の講評あつて朝食を濟まし解散

坊やの肌にも パパママの肌にも マスターの 榮養・殺菌力なら 肌の健康は受け合ひ
マスタークリーム
ホルモン治療力第一号

新竹ゴルフ倶樂部で陳、林氏模範競技

【新竹電話】新竹ゴルフ倶樂部では來る十一日來新の日本選手權保持者陳清水、林萬福の兩氏を迎へ十八ホールの模範競技を行ふと

定期航空

△内臺定期航空 上便あたご號は五日午前七時五分臺北發福岡着客は森総一（總督府）、中村治部（會社員）、大本謙一（會社員）

△内臺定期航空 下便つくば號は五日午前九時十八分臺北着客は室田早苗、王西稀、池前昇（陸軍）、杉本貞一（會社員）、梅澤悌太郎（會社員）、猪野學、長谷永信

今夜の放送

△六・〇〇お話（仙臺）坂上田村麿 小島伊作△六・二五講演（臺南）「澎湖に於ける綿花生産の意義に就て」澎湖廳綿作指導所長 三浦開欽△六・四五夕方の音樂（レコード）（臺北）「オーボエ・クラリネット及びバスンの爲の小組曲」パリ管絃樂團三重奏團△七・〇〇幼兒童話（臺北）「お菓子の御殿」二、齋藤さん―川西久子△七・三〇國民歌謠「紀元二千六百年」獨唱 松以吳、伊藤久男伴奏 京放管絃樂團△七・四〇講演（東京）「新支那政權樹立工作を現地に觀る」同盟通信社東亞部長 福田留△八・〇〇ラヂオドラマ（東京）「大村益次郎」高田稔、月田一郎、江波和子伴奏 京放管絃樂團△八・四五尺八（東京）「鶴月」矢坂錦山△九・〇〇府縣めぐり（大阪）「奈良縣の卷」△九・四一ニュース解說（臺北）

あすの天氣

臺北地方 今晚北西の和風曇一時雨 後雨 明日北東の和風曇

北部地方 北東の和風曇後雨

東部地方 北東の和風曇後雨

西部地方 北の和風晴時々曇

南部地方 北の和風晴時々曇

澎湖地方 北の疾風曇一時雨

概況（五日）七八二粍の高氣壓は北滿洲に滯留し、七六四粍の低氣壓は琉球北部海上に發生し、東北北東に進む模樣、内地の天氣は關東奧羽地方は晴他は一般に曇、北海道は雪、樺太方面は晴又は曇、朝鮮は晴、沖繩方面は曇本島は晴又は曇北東の和風曇穩であります

今晩の映畫

◆タイゲキ　十二時上映
1 海を行く武士　2 凝日ニュース　3 波

◆新世界館　十二時上映
1 初夢將軍漫遊中双六　2 東京ニュース　3 パテー・ニュース　4 三代目襲名

◆第二世界館　十二時上映
1 ニュース　2 唐人お吉　3 永遠の感激

◆大世界館　十二時上映
1 パテー・ニュース　2 セロリ　3 眞人間

◆芳乃館　十二時上映
1 ニュース　2 娘太夫　3 岩に咲く花（前篇）　4 岩に咲く花（後篇）

◆國際館　十二時上映
1 雪割草　2 ブルグ劇場

◆公會堂　正午より連續三回
1 無憂　九條武子夫人　2 慈母　めぐく星座

訂正　三日夕刊廣告欄黒田松雄死亡廣告中友人總代宮一馬トアルハ岩倉一馬ノ誤植

東寶 東寶福笑ひ豪華大編成！
初笑ひ 國定忠治 エノケン・アチャコ・虎造
日本中の珍優人氣者を一堂に集めて爆笑の亂痴氣騒ぎ東寶專賣大喜劇！
エノケンの彌次喜多 二村定一・若原春江 共演
東寶文化映畫シリーズ 結晶の科學
六日封切 毎日晝夜三回 奉仕六〇セン 東寶國際館

横井勝治郎氏の蘇澳消防葬は不日蘇澳に於て執行可致候
蘇澳消防組

父勝治郎儀病氣加療中の處養生不相叶今曉五時死去致候間此段謹告仕候

追而二月六日午後三時蘇澳自宅出棺佛式に依り葬儀執行

昭和十五年二月五日　蘇澳郡蘇澳庄蘇澳

男	横井鋼一
親	井司辨吉
族	莊司象司
	吉置鐘三郎
總代	鈴西一太郎
	大谷川福吉
友	長多鍵逸
	本江時五郎
	近泉種次郎
人	和山昌雄
	古藤二
	林庄吉
	田中龜一
總代	土居德茂
	西村
	佐藤太郎
	石上勇吉
	小辻宇郎
	高崎松次郎
	砂田隣太郎
	里深儀三郎

謹告近火御見舞　臺北州自動車運輸株式會社　萬華營業所

謹告近火御見舞　臺北市新富町一ノ一二　林返

街から街へ 花賣娘風！
廣東の花賣娘
岡晴夫の哀歡譜！
キングレコード
上海の花賣娘　岡晴夫唄

臺日案内
書籍 古本買入！ 野田書房
試問の着眼・全中等學校入試者必讀 文明堂
医院 性病科 永吉醫院
内地土産 ジャボンと白柚 矢野商店
寫眞 カメラ中古品高價買入
時計眼鏡 和田はメガネ專門
メガネ專門 日光堂
メガネは金光堂
洋服 婦人服地
藥種商 喘息にワンカ
肺炎 肋膜にッペ
梅肉X丸
淋病は板野淋藥
血肉エキス
樂器 ヒアノオルガン
雜件 村井商行
平戸の搾味噌 平戸のかまぼこ
新古日本刀賣買
桐材買入
家屋修理專門

吉良の仁吉 廣澤虎造
浪花節 虎造のつくる流行歌
美ち奴
テイチクレコード
A3 洛ちない。荒れない。濁らない。 新發賣パピリオ口紅

女子の大學教育

金子しげり

婦人と家庭

二火焔濛々二
ソ聯空軍の爆撃によって火災を起したヘルシンキの家屋

教育審議會の整理委員會では、女子の大學教育について審議を進め、大學令による官立の女子大學を設置すること、男女共學を認むること、女子中等教員は女子大出身を採用すること等を決定したさうである。

女子高等教育の門戸解放は永年女子のおひ求めて來たもので、これが今取上げられたことは、時局下において男子が生產一部門に動員され、その教育が技術方面に重点を置かれる自然の結果として、文化面を女子に相當せしめやうといふ意向の元に出發したものか否かは判然しないけれども、劃期的決定とするに躊躇はない。

但し、この事が文部省によって本決定に至るまでにはまだ相當の紆餘曲折もあるべく、殊に松浦文相の意向が察ぜられる。松浦文相は米內內閣において久方ぶりの專門家文相として古巢に歸つた人であるが、この人の過去において、女子教育に對し未だかつて積極的改革新意見を吐いたのを聞いた事がない、この人の專門學務局長在任は相當長かつたが、其の間一校の女子專門學校も設立されなかつた。

しかしながら、文相が賛成すると否とに不拘、又當局者が賛成すると否とを不問、戰爭は女子の社會的進出を餘儀なからしめ、それは教育の分野に於て著しい事變前初等教育における女教員の數は概ね全教職員の三分の一であり、地方によつては既婚女教員が當局の懸題の下にどしどし家庭に還元せしめられつつあつた。然るに今日においては全教職員の三分の二が女教員である學校は枚擧にいとまなく、半數に達した所も珍らしくない。師範學校の入學志願者は男子において激減し、その對策として女子師範の募集人員は增員されてゐる。更に中等學校においても男教員の不足は日に深刻化し來り、女教員は引張凧の現情にある。

いふまでもなく、戰爭の終始後において、復員問題は重大問題であり、現下の實情のみを以て國家百年の計を測ることは妥當ではないけれども、女性が教育を初めてする諸文化部門に進出することは平時においてもその國家として喜ぶべき進展であるのであつて、興亞の大業に翼贊し奉るべき女性國民の間に一層高き文化指導に任ずる人々の出づることは非常に必要な事ではないであらうか。

我が國の大學が門戶を女子に固く鎖した過去においてもやむにやまれぬ人々はその扉を叩き、數名の女醫博士女理博が出て居り、更に幾分か道の開かれたる醫科においてはもはや數十名の女醫博が既に出してゐるのである。しかもこの人々たるや遠いキユーリー夫人傳に求めるまでもなく、家婦としての生活と科學者の道を併せ有つ人が尠からず、又そのテーマも女性らしき日常生活に緣の深いものが取上げられてゐるのである。よろしく文相は慣情に拘泥せず、皇國のため新體制を容れて、一日も早く女子の力を文化面に發揚せしめ、根づよき國民生活の展開に資せしめてほしいものである。

美味しく安價な冬のお惣菜

冬のお惣菜として、どこにもあり、安くて美味しいものを御紹介いたしませう

もやし 近頃、何所の八百屋さんにもありごく安いものですが料理の仕方でおいしく頂けます。大豆のもやしですが市價も安く自製も一寸面倒ですが、コテボのもやしは、滿洲や朝鮮で多く產する小豆に似た小さな豆で、濕氣の上へ撒いて水をかけ、何枚も重ねて暖い所へおけば直ぐにもやしになることに便利な食物です。野戰料理でこのコテボのもやしの油焙りを兵隊さんが賞味する話が新聞にも出てゐました。その油焙りを作つてみませう

しらすとのバタいり 四人家內でしらす干し七錢、もやし五錢位を用意すれば、充分一食分の惣菜になります。マルガリン、バタ（代用バタ）を鍋に溶かし、先づしらす干を入れて焙り、次にもやしを入れて火の通るまで焙り茹ぜるのです。味は魚の鹽氣で大方足りますが、不足な時は補ひます砂糖は絶對に用ゐぬことです焙り過ぎぬやう注意し、熱いうちに頂きます

油揚煮 油揚げは細に切り、もやし五錢に一枚分を加へ、鰹節だしと醬油で味つけします。もやしから甘味のある水が澤山出ますから、砂糖は用ゐません、これも煮すぎずに、熱い內に頂きます

白菜 冬の漬物に、煮物にいためても美味しいものですが、蒸したのが一番快い味を出すと思ひます。白菜の芯のところを薄切にし、鍋底蒸しで蒸せばそれでいいのです。柔かくなつたのにやや濃い目に作つた吸物味のおつゆをかけて頂きます。蒸し上つた熱いのに熱いつゆをかけて樂しむのです 蒸した白菜には十分の甘味が殘つてゐますから、砂糖を加へることは無駄です

里芋 冬の野菜として里芋も用ゐられますが、變つた風味の芋ぼうは良い惣菜として一番だと思ひます。里芋と棒鱈を煮るから芋ぼうです、棒鱈を水でもどし（鹽ならそのまま適宜に切り）お芋はなるべく一つまま、切つても大切りにして鍋に入れ、水を張つて、煉炭火にかけて氣ながく煮る程おいしく出來ます。鹽の醬油の足りない時は鹽で補ひ、他に一切砂糖等は入れぬこと芋を前に煮こぼしたり決してしないこと煮こぼしたりわざわざぬめを取つたりする方がありますが、芋ぼうの樂しさの半分はあのぬめにあるのです

パンをめぐって（商品學と物語）（上）

物資問題の餘波を受けながらもパンは近頃益々需要を增してゐる結局一方に於て、主食品の領分に深く喰ひ込んで來たためと、他方に於て嗜好食品として盛んに進出して來たことは全般的に發展を促す大きな原因といはねばならぬ。ただ、主食品としての場合には、原料として、統制下にある雞卵を必要としないだけでもいくらか助かるが、嗜好食品としての場合はイーストフッド（醱母）の代りに主として用ひられる雞卵などの關係から業界ではなかなかやりにくいといふことをいつてゐるやうである

×　×

それはさておき、主食品の場合は俗に食パンと稱へ、嗜好食品の場合は、菓子パンと呼んでゐる

×　×

凡て、その原料もしくは製法といふべきものを總括して商品學的に述べるならば

小麥粉その他穀粉を原料とし、これにパンダネ、食鹽、水、砂糖等を混ぜて、スポンヂ式に煉上げたもの

といふことに定義づけられる。ここで、穀粉といふのは、馬鈴薯澱粉、高粱粉、玉蜀黍粉、大豆粉等を指すのであつて、更に野菜を加味したものもある。一般に用ひられる白パンは小麥粉だけを主原料としたものであるが、黒パンと稱する色が黒く焦げ茶色したものは黒パンといひ、その主原料はライ麥である

次に一般に主食品として用ひられてゐるものの場合はどんな原料の配合に依つてゐるか、その基本ともなるべき分量を數字で表はして見ると、小麥粉六〇匁（二二・五瓩）、砂糖一二〇匁（四五〇瓦）、食鹽一二〇匁（四五〇瓦）、ラード七〇匁（二六・二瓦）、水三・六リツトルといふやうな比率を示してある

×　×

その製法については、何れも手法の如何か上手にも下手にもなることは、米の飯の場合と同じである、そして、製法にも、二種あつて、最初にパンダネを全部混ぜてしまふ方法と、原料を二分し、更に二分して、それぞれ混ぜておいて、これを一緒に合せてから捏く方法がある。前に述べた方は直接一度にパンダネを入れるために直接式といひ、後から述べた方は、中途に於てパンダネを分けて入れるために中種式といつてゐる、この兩方を比較して見ると、前の方は短時間に仕上げることが出來るので便利ではあるが、醱母が餘計に要る、これに反して後の方は醱母の節約にはなるが、時間がかかるといふ缺點がついてゐる

×　×

まづ原料のことはこれ位にして、その製法の順序について、常識的に述べて見ると、まづ最初に、小麥粉を水で煉り、微溫湯に溶かした醱母、砂糖、鹽、イーストフッドをそれぞれ加へて捏ね上げるのであるが、捏ねたものが滑らかになる程度にまでしなくてはならない。これを攝氏八〇度位の場所に大きな塊のまま布をかけて二時間位おくと、醱酵するのであるが、それと同時に內部に湧き出した炭酸瓦斯が溜つて來る。そこで、突つ込みと稱へて捏ね直しを加へ、炭酸瓦斯を追出し、更に醱酵を促すのであるが、それがためにはガスをぬいて容積を小さくし、新しい部分を空氣に當るやうにして、一時間ほど經つてから二回目の瓦斯ぬきをし、同樣のことを繰返して、更に三十分位おいてから三度目の瓦斯ぬきをして、これを切斷機にかけ、更に、棒秤にかけて丸め、膨かし窯と稱へる平鍋に入れてまた十五分位おいてから、型に詰め、これを四十五分位醱酵函（ホイロ）に入れておき、適當の醱酵狀態となつた時に、窯に入れて燒く、これが一般に行はれる方法である

×　×

話は變るが消化率からいへば、白パン九四・四乃至九六・三パーセント、普通の黒パン八〇乃至八五パーセント、ライ麥パン九〇パーセントを示してゐる、また、胃の中に滯留する時間を一〇〇グラムを基準として他の食品と比較すると次のやうである

食パン　二時間
米飯　二時間十五分
白粥　一時間四五分
餅　二時間二〇分

×　×

さて、我國に於けるパン（麵麭）の發達はかつて、兵糧麵麭の名さへあつた位で、軍用に供する目的から發したものといへやう、それについてこんな話がある

德川幕府のお聲がかりの下に上菓子製造の代表者と見られてゐた大久保主水の如きは、遂に「町人に賣る菓子はつくらぬ」と豪語して、黒代の御用を務めたほどである、そして一方に於て、幕府もしくは藩主の御用を承はつてゐた菓子は漸次大衆本位に轉向すると共に、海外の產物輸入すると共に、ここに食糧菓子たるパンとビスケットとが新しく登場して來たわけである

×　×

石井研堂氏の引用せる風月堂引札に依れば

明治元年六月、薩藩兵糧方より兵糧麵麭の製造を命ぜられし時、當堂は黒胡麻入りの麵麭を携帶に便なる樣に製し、五千人分を納めたりき、然るに、この薩藩の兵は常州平潟に上陸の時を初めとし、平、三春、二本松の戰爭より遂に若松城の背後に出で全所を制するに至るまで兵糧を炊くの暇なき時に當り、この麵麭に依つて糧食を辨じ、大いにその便利を實驗せられたりと紹介してゐる。ここに用ひられた兵糧麵麭たる語はすでにそれ以前に於て洋式兵學者たる江川太郎左衛門などによつて研究されたもので、嚴密にいへば、パンといふよりもむしろビスケットに類するものであらうとおもはれる

魚の骨や頭はかうして食べる

河口愛子

てられたり大猫に食べさせたりされますが、これを利用して頂くことは、榮養と經濟の上から望ましいことと思ひます

それには、先づ、魚の頭や骨はよく乾燥させて後大きい部分は火で燒き、小さい部分は鍋にていり狐色位にしてから、擂鉢でよくよくすり、ふるひでよくふるひ粉末とします、それに白胡麻をいつて一寸つぶして加へ又鹽をいつて加へ、安い淺草海苔でも一枚燒いてもみ細かくして交ぜ合せればよろしいのであります。これを溫かい御飯にふりかけて供すれば榮養價値も十分、風味もよく味もおいしいものです、又この中に蜜柑の皮を干していり、粉にして加へれば一層風味があつてよいものです。此成分にはカルシウムや燐質や脂肪等がありますので成長する子供やお產をなさる前に食べますと、肉も丈夫に骨も堅固に母子共健康に生活されます、分量の割合は、骨粉末二、白胡麻一、鹽一、蜜柑の皮一でよいのです

次に、この粉を調理に利用した二三の例を紹介してみませう

玉揚 魚の骨を粉にしたもの一杯に豆腐をいつたもの五杯位を交ぜ、鹽、砂糖を少々入れて味をつけ丸く作つて油で揚げるのであります、又豆腐の代りにおからとうどん粉を用ひてもよろしいのでありますが、其分量は骨粉一杯に對しておから三杯、うどん粉一杯とします、これは醬油又はソースをかけて其まま食しても甘煮に用ひてもよろしいです

小判燒 骨粉一杯とメリケン粉二杯をよく交ぜ合せ、水と鹽少々、砂糖少々を加へて柔かい團子に作り油を鍋に十分引いて兩面より燒きます、醬油やソースで食してもよろしいのですが、トマトケチャップをかけると向よいものです

厚燒 絞り豆腐を茶碗二杯に骨粉一杯、玉子一個を加へ、鹽、砂糖、醬油にて味つけよく攪き交ぜて玉子燒鍋に油を十分に引きその中に半紙を敷き其上に前の交合せたものを入れ、上下の火に燒き適當な形に切つて供します

蛤蒸し 前の厚燒きの種を、蛤のカラの內面に油を十分ひいたものの中につめ御飯蒸しにて蒸せばよいのです

連載マンガ　ウチノトウチャン（5）

横井福次郎

リボンと花束を

造花とリボンをあしらつて若々しさを十分效果的に表現した新春のおぐしです。前はピン、カールを中に五つにし兩側面はぐつと上げてロールにし後の髪は上になつた半分を斜にとかして、毛先は自然なカールにしました。リボンと花束は同色のものにして統一を計り、若いお孃さまに程れるばかりの近代味を試みました（マヤ片岡）

齒は夜磨け

朝のみ行ふのは無意味

齲齒で 惱む人々は現在莫大な數に上つてゐますが、砂糖のなかつた時は齲齒といふものが存在しなかつたといはれます ニユージーランドのマリオ種族を調べた所、數十年まで砂糖がなかつたのですが、當時の死人の骨を掘つてみると齒が完全で完全に齲齒がないと學者が報告してゐます 動物には齲齒がありません、台灣で齲齒を調査した處によると、其百分比は內地から行つた人が六十、元から住まつてゐる本島人が四十數人は僅かに十三でありました

明治の 初年に、日本には齒科醫がないから一と儲けしようと、米國の齒科醫が横濱に來て開業しましたが、患者がなくて、失敗して歸國したといふ話、當時齲齒は少かつたのであります、當時は砂糖が少かつたからです

齲齒の 主因は內部の營養缺乏にありますが、外因も出來るだけ防ぐことが肝要です、砂糖分を餘り多く攝らぬこと、そして、齒に物が附着して醱酵作用を起すことのない樣に常によく磨く事です、磨くのは寐る前に限ります、夜は絶えず口が動いてゐますが、睡眠中はヂツトしてゐますから、此間に醱酵作用が起るのであります

寐る前 に口をすすぎ齒を磨けば、朝は口が爽かで、勿論うがひだけでもよい位です、勿論磨くのに越したことはありませんが、朝磨くのは、すぐあとに物を食べますから、意味ないこととも いへます、それより、就寢前に齒を磨くことの大切なことをよく知つて實行されたいと思ひます

悪脳・悪疾者の悩みは深刻！

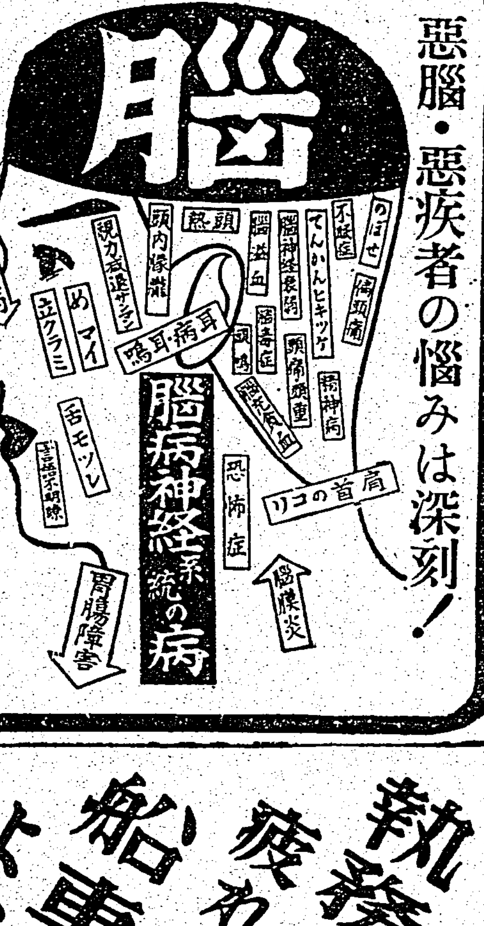

惡い腦・神經の異狀

◇…腦神經症は亡國病…◇
健康らしく見えるも腦病、神經症諸疾患の爲悶々と惱み苦しんでゐる人々が多い
腦疾病は文明に逆行する亡國病であらう
腦病神經病腦神經衰弱、不眠症、腦膜炎
中風、てんかんヒキツケ腦毒症、頭痛頭重のぼせ、耳鳴、腦力記憶力思考力判斷力活動力根氣力等の減退、肩首コリ、小事深考、取越苦勞、雜念妄想多夢症、健忘症意志薄弱、小心小膽疾病異性長上等恐怖、感情變化烈し、心悸亢進、發作を起す癲癇卒倒、手足痺、舌縺、食慾減退疲勞倦怠、胃腸障害、便秘症等々…
恐迫神經症即ち疑惑症、不潔恐怖、血壓恐怖、刄物恐怖、試驗恐怖、赤面恐怖、地震恐怖、犯罪恐怖、蛇虫動物恐怖等
◇…惡腦者は悲慘な運命に墮し易い…◇
◇…日常三面記事に見る腦神經衰弱患者の忌はしい所業、病的犯罪、厭世者の自殺…
◇…惡腦、てんかん、ヒキツケ精神異狀者浮浪者として街頭人前に恥を曝す者…
◇…腦力、智力、記憶力、活動力が極度に減退し如何程務めるも努力すればする程能率が上らず、悲觀懊惱焦悴して居る人等…
◇…運が惡く、やる事、なす事失敗續き果ては人生の敗殘を喞ち悶々としてゐる人…
右記の症狀を俗に腦病、神經症と云はれてゐるやうです、本症狀の苦痛は他人には理解もされない故治療を快せしめねばなりませぬ、然し苦痛ではあるが自分の仕事を捨て動を息り大金を投じてまで治療にかかり切る事の出來ない人々……又今日まで長い間あらゆる治療に無駄な日數と莫大な費用を投じて結局失敗した人々……何れの人々も此際方向を變へて再檢討して見られよ

必讀　直傳實寶錄　良藥五拾錢分　一人一回限り　無代送呈

◇世紀の快擧！申込は今！◇
論より證據先づ「直傳實寶錄」で眞の強腦法を知り「良藥光明丸」を試されよ本療法は僅かの費用で極く手輕に目的に導く、全快者も他に類例のない程大多數で諸外國よりも病を治したばかりでなく生れ更つた樣に明快潑剌な健康体となり始めて人生の幸福を味つてゐる等の感謝の體狀が毎日續々と寄せられてゐる實狀です。

因に「健腦光明丸」は腦病、神經系統諸症、耳鼻疾患等に著効ありと世界的に認められ現在世界各國の一流病院で盛んに實用されてゐる三大化學藥品を主劑とし健胃整腸劑日本人の体質に合ふやう和藥を配し何れも純な植物性ホルモン劑等の質に優秀なる原藥を巧に配した、副作用なき全く合理的處方術に依り製煉された世に珍らしい藥であります。本病にて惱める方の爲只今直傳實寶錄と良藥五拾錢分無代進呈中でありますからこの機を逸せず今スグ、容体と年齡を記し御面倒でも當閣へ直接ハガキで申越下さい。

京都伏見稻荷山將內一　顧成閣　本社　電話（伏見）一六七番・一九四八番

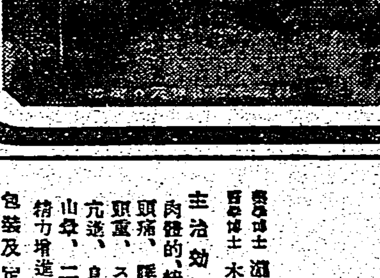

肺

◇……肺、ろくまくは失望が大禁物本病に罹ると大方は治療を失ひ……

無代進呈す

京都伏見稻荷山將內　聖山閣

執務の疲れと船車よひに

マルピー Ⓟ オフナール

疲勞防止恢復藥

醫學博士 淺野勇氏創製　醫學博士 木下東作氏推賞

主治効能
肉體的、精神的一般疲勞頭痛、睡眠不足に因る頭重、スポーツの心悸亢進、息切れ、船車暈、山暈、二日酔、乗醉、精力增進の効

包裝及定價
十錠入　三十錢
二十錠入　五十錢
五十錠入　九十錢
百錠入　一圓六十錢
五百錠入　六圓五十錢

大日本製藥株式會社
本店　大阪市道修町
支店　東京市本町
出張所　臺北市榮町

感冒頭痛に　シオノアスピリン

熱發、頭痛の原因を司る中樞神經に直接作用して優秀なる下熱と鎮痛效果を發揮する
シオノアスピリンは分解し難き獨特の結晶型を有し不純分を含まざるが故に胃障害、胃壓、嘔吐感等の副作用なく感冒時の必需藥品なり
御買ひ求めの際は必ずシオノアスピリンと御指定を乞ふ
二〇錠入　五錠入

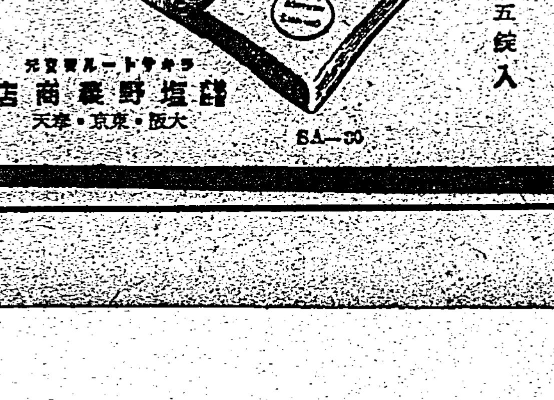

元賣發ルートサキラ
鹽野義商店
大阪・東京・天津

馬に乘る猿 (68)

石川達三作 伊東顯畫

野心(三)

病院につくと社長は見玉秀松ひとりを車に殘し、井野重吉と二人でふみ子夫人の臥てゐる室に通つた。

夫人は子供に乳を含ませてゐた。看護婦が枕許で流動物の料理などをしてゐた。

「やあ、どうだな。少しは元氣になつたか」

「あら、今日は井野さんも……」

とふみ子は襟を搔き合はせて言つた。

「うむ、今日は井野君と見玉君と三人だ。魚釣りに行くでな。明日の朝は五時から釣りの段取をやるだ」

井野は笑ひながらそつと嬰兒をのぞきこみ、ふむ……と勿體らしくうなづき

「社長にそつくりですな、はは……」と笑つた。

ふみ子夫人は機嫌がよかつた。

興平はさらにかう言つた。

「今日は多勢だで、うちの方はかまはんから、用事があつたらみさほをここへよこさうか。今夜はこつちへ泊めてもええか、どうぢや。晩はお前も話相手がほしいだらう」

「いいえ、私の方はかまひませんわ」と彼女はひどく素直に答へた。

「それより皆さんに御馳走をしてさし上げるやうにみさほに言つて下さいな。あの子にうまく出來るかしら」

「なに、御馳走は魚を釣るで、それだけだ。澤山だ」

今日の三人の話は甚だ曖昧であつた。いふまでもなく興平ははじめからそれだけの計畫をしてあつたのである。彼が魚釣りで留守宅に泊る時食を治るためには、ふみ子夫人を安心させなくてはならない。安心させるためには一人でない方がよい。井野と見玉と三人で泊るのならば、ふみ子夫人も安心して居るだらう。しかし、井野と見玉と二人が居たところで、興平は別に困りはしないのだつた。

興平は野心家であつた。野心家といふよりも、野心が彼の財であつた。この財が時に彼に成功をもたらし、また彼に二人の妻をもたらしたのである。財であるからには止めんと欲しても能はざる色のものがあつた。打算も讓持も無くなつてしまふのである。

病院から再び車を走らせて三人は社長宅に向かつた。

「何といふ名をおつけになつたですか?」と見玉秀松が言つた。

「うむ、それをしきりに考へて居るだ。どうもきまらんでね。ええ名は無いですか。さがみといふのはどうだらう。この辺は相模の国だでねえ。女給の名前みたいでもあるし……」

すると井野が笑つた。

「さむらひみたいですな。何とかさがみのかみといふのが有るでせう」

興平も決心がつかない樣子であつた。

別宅について車を降りると、玄關にみさほが出迎へた。見玉秀松はみさほを見たときに彼に似ずに顔がほてつた。來客に狼狽した彼女の樣子がひどくういういしく見えて、見玉は急に妙な氣持になつた。なぜもつと早く來なかつたかと悔むやうな氣持であつた。今日までの月日を無駄に過したといふ風な感じであつた。これは戀愛かも知れない。

廊下にむいた座敷に通ると、興平は着かへに奥へはいつた。その留守に見玉は井野にささやいた。

「さつき、出て來た娘は、あれは何ですか」

「あれはここの奥さんの妹。いやんでせう。近ごろ大分みがいとるでね、年ごろだで、色氣が出たらしい。はは……」

見玉も笑つて言つた。

「井野さん狙つとるのと違ふかな?」

「冗談でせう。また處女ですよ。結構なもんだ。見玉君結婚せんかね。世話するが……」

我國最初の映畫の保存指定

候補の第一は『乃木大將』や ニュース映畫の優秀品

文化法として我國に始めて制定された映畫法は施行早々で細則に規定されてゐるものには實施されてゐないものがいくつもあるが、其の中に映畫法第十一條及同施行規則中に「映畫の保存指定」の件があつて將來映畫から國寶が出來る事になつてゐる。

映畫法の保存指定といつても、直に國寶と同じとは云へないが、國家的に見て好い映畫を保存する精神には何等相違はない、卽ち國家的の出來事を撮影した映畫があれば、これを國家として保存指定するのである。例へば日露戰役の際水師營で乃木將軍とステッセルの會見があつた。當時の實況は英人アーバン技師の手によつてカメラに收められて映畫となつた。是などは日本國家として誠に貴重な史料である。肉彈天大會戰の大捷、日本海に於ける等についても何かあるのではないかと思ふ、更にそれ以後のものにも色々在る。

×

併し、これ迄はさうした國家的の映畫もつい捨てられて了つて散逸したものも多い事と思はれるが今日から見るとそれらの中には大きな國家的史料が相當にある。其處で斯樣な映畫の保存と云ふことが痛感されるに至つたのであるが特に今回の支那事變勃發以來新聞社によつて作られたニュース映畫の出現によつて其の重要性が一層痛切に感ぜられたのである。

×

ニュース映畫には國家的の史料價値の外に時局に對する昭和の情感までも傳へて後世に遺す可き價値有るものが澤山ある。それが今のままにして置く時は、段々散逸して了ふ懼れが多分にある。斯るものを國家の史料として選して置く必要は勿論あるのであるが、又所謂貴重な映畫は將來國民の鑑賞の手段にもなると考へられてゐる。

又文化的方面から見ると、日本に於ける文化映畫發達の史料になるものも相當にあると思ふ。學術關係のものも勿論さうだが、明治三十五、六年頃撮影された團十郎菊五郎(五代目)の兩優が演じた「紅葉狩り」なども其一ッである。保存映畫は一般の民衆に見せる爲でなく、將來に殘して置いて研究家の爲めに見せたり比較、實際に使ふのである。

だが、映畫の保存は第一に保存方法がまだ我國にはないので、今直ちに實施することは困難であると云つて早く着手しないと折角の好い物も散逸して了ふ。ドイツなどではフイルム・アルヒール(映畫貯藏庫)と云ふものがあつて、名畫を保存してゐる。貯藏庫は適當な溫度が必要で學術的な工作が最も必要である。フイルムは乾き過ぎると、ボロ〳〵になり、又一發で共燃まつて了つたりする。

×

又我國ではフイルムは何年保つかも判つてゐない。我國に映畫が出來てから四十年になるのであるが、まだ〳〵知られてない事が多くある。所有者から提出させる方法は原版(これは最初のフイルムで一般に見せる映畫はこれからプリントしたもの)を政府が借り上げて其全部若くは或一場面を複寫して第二の原版として保存するのであるが、時には該當品の古いのがトーキー映畫に使用されてゐるのなどあつて、それが又寶重なものである。それは乃木大將の肉聲「私は乃木希典であります」などは其一ッである

『演劇賞』の審査委員決る

日本文化協會では明年來第一回演劇賞を授與したが、本年度は審査の万全を期するため每月一回常設委員會を開催する外、四、七、十一月の三回に各委員が上演劇の優秀作品を推薦し五種目外十五種を記錄、明年一月の最後的審査委員會に更に五種目を持ち寄り總計二十種目から演劇賞作品を選出することになつた、審査委員氏名は左の如し

伊原青々園、渥美清太郎、河竹繁俊、楠山正雄、新關良三、長谷川伸、水木京太、三宅周太郎、松谷元三、大江良太郎、辞典 石井順三

臺日柳壇

塚越正光選

課題「節分」(一)

豆撒き以外の節分も詠んで貰ひたかつたが、それはまことに少なかつたのは遺憾の外ないと云つても過言ではない。集句三六一(はがき一二二枚)句のうち四八句の入選を見たのはたとへ豆撒きにせよ節分をよく見つめた結果だからであることに思ひ至れば、選者である私にとつては嬉ばしい

節分の煎豆噛んで老を知り　臺南山 定

ただそれだけのことに過ぎないが、節分の豆を殺稅で茲まで來たことを首肯いて貰から

病院の節分豆も撒かずすみ　陸軍病院 片山 錦三

病院が豆撒きをしないといふことの有無より、病者自らの豆を撒けないうつぶんと解さう

景氣よくばら撒いて行く年男　臺北市 古島 浮嗣

頭から豆を撒かれて爵を云ひ

今年のやうに國策當局は一ヶ月開大豆撒めでは、景氣よくばら撒けなかつたかも知れないが心持のよい所を佳作とする。頭からは豆を拂ふ意味で爵を言つた句主の氣持に同感出來る

從の間內儀に撒いて見は外　臺北市 都 心

物資節約が叫ばれてゐるとしたら、川柳も國策に協力する譯である(佳作)

の一役を務つてゐるとも云へる

飯粒の兄に代つて福は內　臺北市 操

節後の家庭風俗として適所に見られることであらう、兄に、父に、夫にとそれぞれの心ごころに浮かぶ瞬間は選ぶであらうが

節分の前に大豆を買はうとした　新竹市 千代子

ら「大豆は御座いません、黑豆ならございます」と雜貨屋の小僧が返事をしたとやら、黑豆で追難をした家があるかも知れぬ

年寄に花を持たせて追難式　虎尾街 博 坊

豆も無い事だし、無駄だからといふのが若い夫婦の申出でだが先祖からのしきたりを覆めるなどは年寄が背んじない、そこで年寄の云ふ通りに、今年も無理をしてといふことになる

次の課題と締切

◇「先生」二月十一日締切

◇「字結び」(字詰び可)十八日締切

投稿規定

◇用紙 はがき一枚三句以內各題別紙

◇書方 表面には宛名と住所氏名明記、裏面には課題、句並に紙上發表の市、街、庄と雅號又は紙上名

◇宛先 臺北市榮町臺灣日日新報社編輯局臺日柳壇

將棋高段者對抗戰

本社主催

香落△七段 小泉兼吉　▲五段 加藤治郎

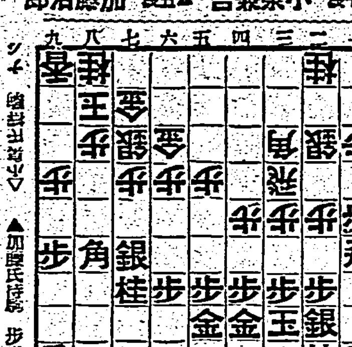

(第十一局ノ七)(圖は七六銀迄の局面)

△二四銀(一分)　▲九五歩(六分)

△同　歩(一分)　▲九三歩(一一)

△八四銀(三分)　▲九五香(一分)

△五一角(二分)

加藤氏一回勝二回目

指手六五手 持時間各九時間 消費時間▲四時間三〇分 △四時間二〇分

猛然たる端の仕掛け この邊が勝敗の岐路

八段 齋藤銀次郎

小泉七段はここで二四銀と立つたが、これは香陣の攻め味もなく、思はしくなかつた、この手が、大局に祟ひすることなくんば幸ひである

加藤五段は、今や持ち歩を頼りに飛換りせりとなし、猛然端より九五歩と仕掛けた。四十六分、讀みに讀んで仕掛けたが、これはいささか早計の感あり、ここは、先づ六六歩と突き次に六五歩を狙つて、然る後九五歩と仕掛ければ、六九銀の攻撃相呼應して、恐らくは、最も指し易い局面となつたであらう

上手九五歩と應じたのは、且下歩切であるから當然の手である、この時下手九三歩は攻撃の緩慢である

さて、この邊が優劣の岐路、一局の勝敗は、かかつて一手の巧拙に在る、上手長考三十二分、八四金と指したがこれは面白くなかつた、ここは七五歩の突き捨てが好手である、敵同銀なら七四歩、六六銀、九三香、八五桂、八四銀、九三桂成、同銀となる、下手の六六銀が活動不能であるから、上手有利の局面となる、なほ右の七五歩に對し、下手八五銀なら、八四歩で良い

下手、飽迄も攻勢を持し、九五香と出たのは當然である、この時、上手は簡單に五一角と引いたが、この邊は最も警戒を要するところで、今一度の檢討を望みたかつた

この五一角の爲に、下手に絶妙なる手を與へてしまつた(讀者諸君この絶妙なる手とは、如何なるものであるか明日の棋譜に現はれる前に考へてみて下さい)

上手として、五一角の手では、强く九五銀と指したい、同角、九三香、八六角、九六歩、九四歩、同香、五九歩、九七歩成、で次に七六とが嚴しいから、上手極めて有利の局面となる

木村名人講評

上手二四銀は緩い、直ちに三六歩同歩、一四歩、同歩、同銀と反撃に出づべきである。これに對し敵同飛なら、三六飛、三七銀、七六飛でよく、三六同歩の時、同飛なら同飛、同歩、七九飛打で上手が有利である。次で敵の九三歩打に八四銀は弱い、强く八四歩、九五香、七五歩、同銀、七四歩、六四銀、八五歩、同香、八四銀と敵の勢ひに乘じて逆襲を敢行すべきである。下手九五歩は自陣に迫る三六歩の危險を看破した攻撃で、間髪によく時機を捉へたものといへよう

東寶新映畫 お轉婆社長

【配役】

社長さん　嵯峨善兵

社長秘書小出梢子　江戶川蘭子

青木良吉　立松晃

その父(漫畫ショウ)神田三郎

その母(同)　柏正子

仲人の荻原さん(同)田島辰夫

給仕の悅ちやん　悅ちやん

梢子の友達　神田千鶴子

タイピストなか子(漫畫ショウ)　水上智佐子

社員大竹さん(同)　森野鍛治哉

同 川村君(同)　藤尾純

同 小島君(同)　大澤健司

同 近藤君(同)　柳正二郎

同 加藤君(同)　有馬是馬

同 本野君(同)　上杉謙太郎

同 田中君(同)　水木三四郎

同 鈴鹿君(同)　澤村い紀雄

同 小山田君(同)　森健二

同 竹野君(同)　大江太郎

アパートの小母さん(同)　若葉美笑子

青木家の女中　春乃ことり

社長邸の女中　綠牧菜

梗概

結婚など未だ夢にも考へたことのない青木良吉は、兩親から、仲人の荻原さんの紹介する或る娘と見合ひをしろと責められ、いやだと拒絕し、遂に正面衝突して家を飛び出し、アパート住ひをすることになつた。それから數ケ月後——。

良吉は「樫櫻纎維再生會社」の社員なのだが、社內に硬派、軟派の二派があつて常に睨み合つてゐた。良吉を先頭とする川村、本野近藤、田中達の硬派は、纎維再生の事業こそ國策協力の最も尊い仕事と信じて職工服を着込み、油に汚れて、少しでも多く襤褸を集めやうとトラックに乘り込み各工場を廻つてゐた。加藤、鈴鹿、小山田、竹野などの軟派は之を卑しんで、專ら社長の御機嫌を伺ふのに汲々たる有樣。

所が此所に一大異變が起つた。と言ふのは、社長が眼も醒めるばかりの美しい洋裝の麗人を何處から連れて來て「此の小出梢子さんをわしの秘書と定めたから」と宣言したからで——いや、それだけなら問題は無いのだが、此の新秘書が社長を我物のやうに扱ひ、從業員を自分の雇人のやうに頤で指圖する。自分の仕事はしない。大變な代物。

憤慨したのは良吉達の硬派社員である。いくら社長のお氣に入りだからと言つて、あんな秘書風情に指圖なんかされて耐るか、第一社內の綱紀を紊す不屆けな女だと梢子をボイコットする。梢子の方でも何を生意氣な社員かと言ふ氣が起る。そこに眼を付けたのは軟派の社員達。梢子をおだて、巧く社長に取り入つて硬派の連中を陥れやうと畫策し出した。此の計畫は圖に當り梢子もその氣になり、次の日曜日に社員一同のハイキングを行ひ、良吉を會計係に祭り上げて皆の會費を預けさせた上、こつそり良吉の蝦口を盗み出して、失脚させてしまはうと云ふ相談が成り立つた。

所が此の相談を盗み聞きしてゐたのが、良吉に可愛がられてゐる給仕の悅ちやん。早速良吉に注進した。

さてハイキングの當日は來た。良吉達の硬派は故意と自分達だけの自動車に梢子を乘せ、途中から違つた道に乘り入れて、ハイクの妙味は歩くことにありと、大變な坂道を歩き出した孤立無援に陥つた梢子は仕方無く皆に從いて歩いたが、足袋の悲しさの上にハイヒールは破れ忍ら落伍して、良吉と口論の末、一人元の路へ引返して行つた。その悄然たる後姿に流石の良吉も哀れを感じ、皆の靴下を集めて、せめて之でも履いて行きなさいと與へるのだつた。

歸り路の梢子の心中には不思議な變化が起つてゐた。友達の除子のアパートにかけ込んだ梢子はしみ〴〵と言つた。「今日、あの男にいじめられて口惜かつたわ。口惜かつたけど負けちやつたの。負けちやつたらもう口惜くなくなつたのよ。妙な氣持だわ」

翌日、良吉は社長の邸に呼ばれた。さては馘かと覺悟して行けば意外、自分の娘と結婚してくれとのこと。併もその社長の令孃とは秘書の小出梢子なのだ。

以前彼女は、見合ひを或る男に拒絕されて女心を傷つけられ、男性を復讐するのだとアメリカに渡つて、すつかりお轉婆娘になつて歸つて來たのであつた。見合を拒絕した相手とは誰あらう良吉だつたのだ。すべては氷解した。じやぢや馬はもうすつかり馴らされてゐる。良吉は快く結婚を承諾して新しい人生の門出に立つのであつた。

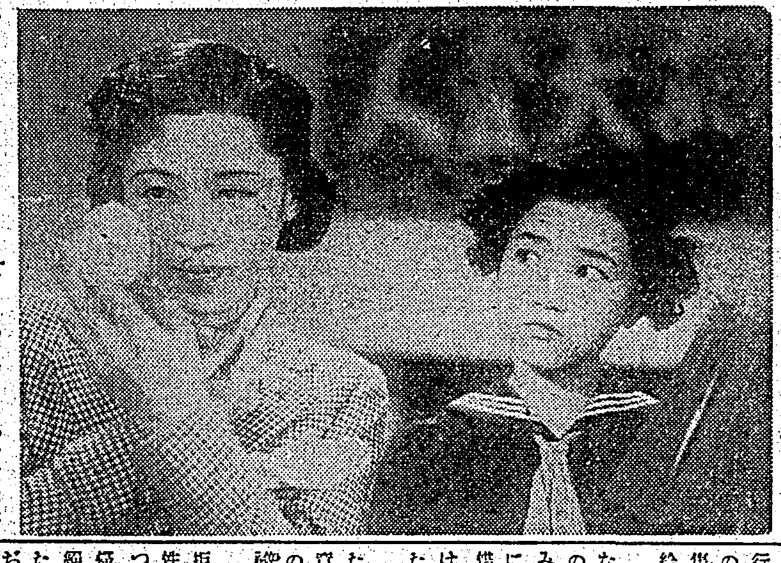

今週の映畫

暖流　六日からタイゲキ

吉村公三郎の監督で生方敏夫の撮影、出演者は佐分利信、水戸光子、高峰三枝子、齋藤達雄、徳川ますみ、徳大寺伸その他—梗概—志摩病院は院長の院氣のため經營難に陥り日疋祐三と云ふ青年が呼ばれて整理の仕事をする樣になつた、そして院長の長男、泰彦、三宮校夫の無駄遣ひと對立する樣になつた妹の啓子の理智と聰明に强く美しさには無關心ではゐられなかつた。が啓子には結婚の相手として笹島醫學士が選ばれてゐたその結婚話を聞いて自殺を計つた看護婦ぎんとを同鄉の石渡ぎんの抗議によつて祐三は知つた、それがきつかけになつて祐三と親しくなつた、志摩博士の死によつて病院は人手に渡り病院を更生するため祐三の努力によつて大阪の相良から二千万円を借りた、祐三はプラン通りに新院長として秋林博士を迎へ辭表を提出して伊豆へか去つた、泰彦夫婦祐三を相手どつて財產横領の訴へを起したその夜祐三は前院長の未亡人宅を訪問した啓子からは結婚の申込を斷られたそれから間もなく祐三はぎんと結婚の約束をした

初笑ひ國定忠治　六日から國際館

齋藤寅次郎の演出で立、許也の撮影、出演者は淸田伯爵、屋我達雄、ニンタツ、アチヤコ、高勢實乘、川田義雄、ミルク・ブラザーズなど…梗概…國定忠治は赤城山に籠城し代官中山一派と對峙してゐる、忠治の子分の板割淺太郎は浪曲で、中山黨は演奏で應酬してゐる中山黨の捕り方阿茶公は大きな凧をつくりクシヤミ玉を凧中にしてそれに乘り忠治軍の陣地に落ちたのでクシヤミ玉は爆發し忠治一味は捕へられた、忠治の腹兒の辰公は阿茶公の竹馬の友で阿茶公をごまかし忠治達を救出した、阿茶公は辰公と忠治を探して旅に出た、辻堂で一夜を明した辰公と阿茶公は首を吊らうとした老人を救ひ山形屋の窮狀を聞く、老人は辰公を忠治と間違つてゐるのを幸に山形屋に乘込み五十兩の金とお米を奪ひ返し一杯のんでゐると山形屋一家に捕へられる忠治は辰公を見殺しに出來ず自首する、同時上映はエノケンの孫悟空である

日常の知識

▲スタンプ▲ 郵便物を受取つた時、すぐに目につくスタンプこれにもいろいろある、普通には丸型のもの、これは鐵槌式の手押器に依つたもので、一分間に七十通から八十通位押すことが出來るその押す時に、郵便物をウロコ眞ねといつて澤山揃へておいて端を少しづらせ、魚の鱗のやうな具合にしておいてポンポン押す、それがため、見當違ひの所に切手が貼つてあると跳ね出されてあと廻しとなるから、一便位おくれる、切手は規定の場所に正しく貼るべしである、また、六本の波狀線に丸形捺印のものは自動式押捺器に依つたもので、これは一分間に五百通から六百通位押すことが出來るまた新聞雜誌のやうな無封物に押すスタンプで六本の線がゴム輪の廻りにつけてあり、これを荷手の上に手押しで轉がして消印する方法もある

俗に世間では「ケシイン」などといふが、その道の人は正しく「シヨウイン」と呼んでゐる

名物の旅(8)

【岡崎】この地には「きさらぎ」といふ名菓がある、寛政十二年二月の創製とは、所業の人のいふところ、淡雪、五万石、癸卯と共にその名天下に知られてゐる、東海道に於ける燒物城の三福對と稱せられ、京都の八ツ橋、岐阜の柿羊羹岡崎のきさらぎをもつて、それを現はしてゐる、徳川時代を見ると立派な大名がゐたところに名菓を生じたことは否むことが出來ない

五万石でも岡崎さまは
城の下まで船がつく

× × ×

【名古屋】しやちほこ(兩口屋の燒物)は有名であり、納屋橋の新裝と共に明治以來名を賣つてゐるのが納屋饅頭、その他金城おこし外郎なども知られてゐる

海外小話

ソ芬兩空軍の宣傳戰

【ストックホルム發同盟】ソ芬戰爭も近代戰爭の類例にもれずソ芬兩國は相互に猛烈な宣傳の應酬を繰返し、近代戰の花形飛行機は爆彈ならぬ宣傳ビラの投下用に使用され、敵國の後方攪亂に大童となつてゐる、卽ち開戰と共にソ聯空軍は逸早くヘルシンキその他各都市を空襲し宣傳リーフレットを投下しフィンランド軍總司令官マンネルハイム元帥とフィンランド政府の橫暴不遜を鳴らしフィンランド國民に政府反對を宣傳するやフィンランド空軍はこれに對し最近レニングラードを始め國境附近各都市を空襲しソ聯勞働者に對しロシア語の宣傳ビラを投下しソ聯軍のフィンランド侵略に關するソ聯政府の說明を反駁しスターリンとモロトフ外務人民委員はソ聯民衆に對し虛言をついてゐると煽動する等宣傳に火花を散らしてゐる

講談社の繪本

最近刊三冊 最近刊の講談社の繪本は「國史繪卷」「源平と南白童話」「イソップ物語」の三冊各冊五十錢である「國史繪卷」は神武天皇御即位より支那事變に至るまで、今年は恰も紀元二千六百年に當るので、その奉祝記念といふことにもなつてゐる、例によつて、一流の畫家を動員した豪華なものだが、特に時局柄、兒童の國史に對する認識を强化するため、相當の留心が拂はれてゐるのは、結構だ、特別讀物として「忠勇美談」の特集がついてゐる、「イソップ物語」は子供に與へる繪本としては、何と云つてもその右に出るものもない題材であるが特そのものに、丹念さのあるのもやはりその右に出るものなきよい出來である、特別讀物としては「童話動物」に勇士の昔話があるが、大體低學年兒童用として手頃なものといへよう、「源平と南白童話」はこれも材料がよく選擇されてゐるのがよい、赤本などと異つて、講談社の繪本は行屆いた野用愼みのない內容が喜ばれてゐるが、かうした點はとくにその感は殊に深い。

商況(五日)

東京銀行實株

月	五七六、〇	同新	四三〇、〇
正金	二一五、〇		
鮮銀	一三八、九	同新	五七、八
臺銀	一五四、九	同新	一二五、〇
四國	九八、五	同新	三〇、一

東京國債前場

	寄	引
一、四	[illegible]	一〇三、六〇
二、四	一九九、〇〇	一〇三、六〇
佛貨	四〇五、五〇	四〇六、〇〇
米貨六牛	三九五、五〇	三九六、〇〇

東京短期前場

	寄	引	高	安
東新	一四〇八	三九三	四〇九	三九〇
大新	七三〇	二六	三三	二五
鐘紡	一七〇三	六九四	一三	八五
鐘新	一〇八四	大九	九一	六八
帝人新	一〇八〇	九五	[illegible]	[illegible]
東レ新	九〇一	八九四	九一四	[illegible]
日魯	七三六	三四	[illegible]	[illegible]
日鑛	八六一	五五	六〇	[illegible]
郵船	九五七	四七	[illegible]	[illegible]
鐘新	八一三	一〇三	[illegible]	[illegible]
日立	九二五	二三	[illegible]	[illegible]
日石	七七九	七三	[illegible]	[illegible]
滿業	七九〇	八五	[illegible]	[illegible]
鋼管	九〇五	〇二	[illegible]	[illegible]
小倉	八四二	三八	[illegible]	[illegible]
東電	六四四	四三	[illegible]	[illegible]
滿鐵	七五八	五七	[illegible]	[illegible]
北炭	八三六	三六	[illegible]	[illegible]
日本產新	八四四	三五	[illegible]	[illegible]
日產	八三四	二七	[illegible]	[illegible]
日窒	六九九	九三	[illegible]	[illegible]
石油新	三八三	八三	[illegible]	[illegible]
水產新	五七八	七六	[illegible]	[illegible]
ラサ	七九一	八九	[illegible]	[illegible]

東短取組喰合

新東 三〇七、八一〇株
賣方四三店 買方四五店
滿業 二七、一四〇株
賣方四一店 買方四〇店
新東兩建玉際 一六七、二九〇株

東京長期前場

	寄		引	
富士紡	七〇、〇	同新	四〇、九	
鐘紡	一七二、九	鐘新	一二〇、二	
片倉	三七二	帝人新	一二、九	
東レ新	九二、〇	同新	[illegible]	
洋紡工	五九、〇	同	四七、五	
大東紡	五六、三	同	二六、四	
帝麻	九八、〇	東電	六四、七	
日糖	一〇七、八	臺糖	八三、九	
沖臺糖	六二、〇	帝糖	八〇、二	
日魯	八六、八	滿業	七九、六	
東株	一四〇、八	東新	一三九、六	
郵船	九七、〇	同新	八二、七	
商船	九七、〇	同新	七二、四	
石川島	七八、〇	浦賀新	八二、九	
新潟	九六、四	鐵工	八二、九	
日立	九二、六	池貝	九〇、九	
北炭	八四、六	九炭新	五一、九	
磐城	五七、七	入山	七七、三	
東邦炭	五四、〇	同新	[illegible]	
鋼管	九一、五	同	[illegible]	
小倉鋼	八五、三	同新	七一、〇	
淺野	五一、八	新	三三、〇	
鬼怒川	五二、七	同新	二四、三	
王子新	五九、一	ラサ	七八、三	
日曹新	六七、七	日石	七七、四	
北海油	四七、八	麥酒新	三九、〇	
日魯	七五、〇	同新	四二、三	
水產新	五八、九	東鋼新	二九、三	
熱帶產	四一、七	白擦	七九、五	
東亞	一〇〇、五	松竹	六四、四	

東京長期總取組

當限 一、〇五五、四〇〇株
中限 一、〇七五、四三〇株
先限 一、〇四五、五三〇株
合計 一、九一三、〇一〇株

大阪短期前場

	寄	引	高	安
商船	九六二	五九	六四	五七
郵船	九五三	五一	[illegible]	[illegible]
日魯	七三四	三四	[illegible]	[illegible]
水產新	五七六	七七	七九	七六
日石	七七八	七八	[illegible]	[illegible]
日立	九二二	二四	二五	[illegible]
鋼管	九〇四	〇五	[illegible]	[illegible]
滿業	七九三	八四	八七	三九
倉紡新	六三九	三四	[illegible]	[illegible]
帝人新	一一〇一	〇四	[illegible]	[illegible]
帝人	一二九四	九〇	[illegible]	[illegible]
東新	一四〇三	三九八	四〇〇	三九八
宇電	四五二	五二	[illegible]	[illegible]
東電	六四一	四一	[illegible]	[illegible]
日棉	一〇六〇	六〇	[illegible]	[illegible]
日產	一〇二五	一九	二五	一九
日窒	六九七	九八	七〇〇	九八
滿鐵	七五七	五八	[illegible]	[illegible]
東レ新	九〇七	〇五	[illegible]	[illegible]
日レ	八六一	六一	六一	六〇
東紡	一九一〇	〇三	一五	〇三
鐘紡	一七一〇	九六	一七〇六	九六
鐘新	一〇八七	八〇	九〇	八〇
ラサ	七八四	九二	[illegible]	[illegible]
日鑛	八五五	五六	五九	五五
大株	七八五	八五	八八	八五
大新	七三〇	三一	三四	三〇

大阪長期前場

	寄	引
東新	七四、三	四、一
大新	一四一、九	一、三
鐘紡	一七三、三	一、二
鐘新	一一〇、二	一、三
帝人新	一一二、五	一、三
滿業	七九、七	七、一
東洋紡新	三三、三	三、七
溝澤新	六二、三	[illegible]
沖臺糖	四七、三	[illegible]
商船	九、七四	[illegible]
日産新	七二、二	七、〇
郵船新	八二、一	二、四

島內現株相場

	拂込	中他
臺銀	一〇〇、〇	一五五、三
同新	七五、〇	一二五、五
華南	五〇、〇	九八、六
同新	一二、五	三〇、〇
三和	五〇、〇	七三、〇
同新	一二、五	三五、八
同	一二、五	一八、八
商工	五〇、〇	五七、五
同新	一二、五	四六、五
同新	一二、五	一六、〇
彰化	三七、五	五四、〇
同新	二〇、〇	一七、八
同	一二、五	二九、五
貯蓄	五〇、〇	一八、五
大東信託	一二、五	一一、七
臺灣拓殖	五〇、〇	五五、〇
打狗土地	一五、〇	一八、〇
高雄埠所	二〇、〇	一四、〇
臺灣電力	五〇、〇	六六、三
同新	一二、五	二一、二
合同電氣	五〇、〇	三四、〇
同新	二五、〇	二八、〇
臺灣瓦斯	五〇、〇	六七、〇
同	一二、五	一九、三
花蓮港電氣	三〇、〇	三四、〇
臺灣製麻	二五、〇	二四、一
臺南製麻	二五、〇	一九、八
臺灣煉瓦	五〇、〇	三一、五
同新	一五、〇	七〇、〇
臺南煉瓦	二五、〇	一一、五
臺北鐵道	二五、〇	一四、五
新高輕鐵	五〇、〇	一〇、五
基隆輕鐵	五〇、〇	二四、〇
臺中輕鐵	四〇、〇	五三、〇
高砂麥酒	五〇、〇	六五、〇
臺灣倉庫	五〇、〇	三六、〇
同新	二五、〇	一九、〇
臺灣製鹽	五〇、〇	三七、〇
東光株式	四五、〇	二五、〇
臺灣製紙	二五、〇	六六、五
海南製粉	二五、〇	一四、五
日本拓殖	一二、五	三九、三
臺灣拓殖	五〇、〇	一四、五
臺灣肥料	五〇、〇	四〇、〇
臺灣海運	五〇、〇	四二、〇
臺灣興業	五〇、〇	[illegible]
臺灣化成	二〇、〇	四八、〇
基隆炭礦	五〇、〇	五〇、〇
臺陽礦業	一二、五	一三、〇
臺灣興業	一二、五	三九、〇
大正興業	二五、〇	三一、〇
大成火災	一二、五	一二、〇
合同鳳梨	五〇、〇	六〇、〇
臺灣化成	二五、〇	五〇、〇
花蓮港木材	五〇、〇	四七、〇
臺灣纖維	五〇、〇	七四、〇
勸業無盡	一〇、〇	一〇、〇
南部無盡	二〇、〇	一五、〇
中央市場	二〇、〇	一四、〇
臺灣纖維	二〇、〇	一四、〇
東海自動車	二〇、〇	一四、〇
南邦自動車	一二、五	一五、〇
昭和製竹	一二、五	一五、〇
臺灣製竹	一二、五	一五、〇
同新	五〇、〇	七六、〇
日本アルミ	五〇、〇	七六、〇
同新	一二、五	四八、五
東邦金屬	一二、五	二三、五
東邦人纖	五〇、〇	一二、〇
同新	一二、五	二六、五
日東化學	三〇、〇	三二、〇
臺灣パルプ	五〇、〇	三三、〇
大日本製糖	五〇、〇	六〇、〇
臺灣製糖	五〇、〇	五〇、〇
同新	一二、五	三五、〇
明治製糖	五〇、〇	六一、〇
同新	一二、五	三七、五
鹽水港製糖	五〇、〇	四四、〇
同新	一二、五	二八、〇
南洋興發	五〇、〇	七九、五
同新	一二、五	四六、五
北海道製糖	五〇、〇	八五、〇
帝國製糖	五〇、〇	四〇、〇
同新	一二、五	[illegible]
新興製糖	五〇、〇	九〇、〇

(備考)勸銀、三和銀、臺灣銀、彰銀、貯銀、大東信託、臺灣興業、基隆炭礦、臺中輕鐵、臺北鐵道、海南製粉、臺灣製紙、臺灣產業、勸業無盡、東光、高砂麥酒、新高輕鐵、臺灣瓦斯、南部無盡、臺灣鹽、東光、大成火災、自動車、南邦自動車、臺灣製糖は配當落

横濱生絲前場

	寄	引
二月限	一八三〇	一八三九
三月限	一八〇九	一八二〇
四月限	一七八九	一七九〇
五月限	一七七四	一七六九
六月限	一七六四	一七五六
七月限	一七六三	一七五四

大阪棉花前場

	寄	引
二月限	七五、〇〇	[illegible]
三月限	七八、七五	[illegible]
五月限	七八、六〇	[illegible]
六月限	八一、六〇	八一、五〇

北炭新	三七、五	[illegible]
日石	七七、四	七、一
同新	五八、四	八、三
日鑛	八六、九	[illegible]
同新	四三、三	三、三
日魯	七四、八	[illegible]

咳止め

ベルマン主効

たん・せき
喘息・百日咳
氣管支カタル
喉頭カタル
肺結核の咳

其他激しい咳で安眠出來ぬ人
嗄れ聲等に安全奏効

たんを祛り
發作を和げ
心臟を護る

ベルマンは一般咳止め藥と異り、中毒性更になく鎭咳、祛痰の藥効優れ、苦しい咳、發作を鎭め、咽喉を滑かにし、呼吸を樂にする上に

心臟保護力ある故

一般たん咳は勿論特に老人の咳小兒の百日咳、ぜんそく等に最新理想の良劑です

ゼヒ御常備を！

(一五十錢 一圓 一圓) 試用 三十錢 大阪 東京 丹平商會

●各地藥店にあり

ベルマン

V—5

コドモのかせねつに

オイシン

服み易くて良くきく

●全國藥店にあり

臺灣日日新報
本日夕刊共十二頁
編輯兼發行人 佐々木 [illegible]
發行所 臺北市榮町四丁目 臺灣日日新報社

國民生活の安定に 出來得る限り留意
大口氏の質問に商相答辯
衆議院本會議

【東京五日發同盟】五日の衆議院本會議は午後一時十二分開會、諸般の報告の後
淺沼稻次郎氏（社大）議席問題に關し發言を求め自席より小山議長より釋明があつたが吾々はこれを承服することは出來ぬ此際吾々は同問題に關して更に議長の措置を明かにすべき態度を執ることを茲に明確にして置く
と述べ、これに對し
小山議長 淺沼君の問題に對しては三日議長が釋明せる通りである、御諒承を乞ふ
と答へ、次で議事日程を變更し同日午前の豫算總會で可決せる昭和十四年度歲入歲出總豫算追加案を上程、可決、次で松野鶴平氏外二名提出大阪近郊のガソリンカー顚覆事件に關する緊急質問、終つて國務大臣の演説に對する質問演説を續行
大口喜六氏（政友久原派）登壇、支那事變處理の問題はその具體的の方法論にある、首相は如何にしてこれを遂行せんとするか、生産力擴充をその方法の一つに擧げてゐるが首相の言ふ生産力擴充は如何なる内容のものであるか、現に政府の企畫しつゝある生産力擴充は軍需品十五項目に限られてゐるが經濟力の發展は單に軍需品目のみに依つて得られぬものであり、一般經濟力の發展は結局平和產業の發展を俟たねばならぬ、政府が軍需關係の生産力擴充にのみ目標を置くことが結局一般物資の不足を來す重大原因となりつゝある、支那に於ける圓ブロックと法幣との關係も新中央政權成立後には如何に取扱ふ積りか、この點も改善されたい、また支那に於ける政治の基本的方向は那邊にあるか、また貿易の振興は輸出業者殊に中小工業の發展を俟たねばその期待は達し得ない、日滿支經濟の相互的關係に關する政府の具體策は何か、物價の統制は全く逆な形において行はれ、物資の不足、低物價政策の徹底化等の上において國民が如何に具體策を明確に知らせて貰ひたい、また物動計畫は企業者がその計畫に基づいて國民の協力を得るがこの内容は明かにされてゐない、物動計畫の樹立等は考ふべくもない秘密を嚴守する道でなく、それより運用に新しい工夫をしたら如何
大口氏に對し首相、商相、農相、藏相、拓相等より答辯

小山議長 政府の施策の不備を指摘し
この重大時局に處し政府はもつと確固たる力と腹をもつて對處し官僚獨善を排し國民の前に胸襟を開き我々と緊密に手を握つて進まれたい
と希望して降壇
米内首相 生産力擴充は現下の狀況に鑑み石炭、鐵等の重要產業並に重要な物資に其他全般に亘り適切なる方策を講じてゐる
藤原商相 生産力擴充に就ては實行に當つて調整を加へて時局に即應せしめ一般產業にも影響を加へぬやうやつて行くつもりである、國民生活の安定に就ては出來得る限り留意する、物價政策に就ては適正價格を維持し價格を制定して低物價體系に努める、これも實際に即應し徒らに理論を極めることに墮することなく實行可能なる範圍でやつて行くが實行に際しては出來得るだけ業者と協調してやつて行くやう努力してゐる
櫻内藏相 圓ブロックに於ける我が國との貿易、通貨關係に就ては支那の通貨調整が第一であるが先づ聯銀券の價値維持が第一の目標である、これは邦人の援助に俟つ所多い、支那の經濟の根幹となる物品生産を助長するために日本は出來るだけ援助する方針でやつてゐる、支那側通貨は新中央政權樹立後に新中央政權の對策に俟つべきものが多い、豫算は物と睨み合せてその實行の円滑を期したい
島田農相 肥料の價格に就ては肥料の增產を圖り價格の安定に努めたい、價格に就ては内地用生産の價格の安定を圖りこれを基礎に凡ての相價維持を圖りたい
勝拓相 電力の不足に就き渇水以外の原因があるや否やに就ては詳細のことは調査の上他日に

大口氏 再質問
政府の答辯は固より出來ぬ、私の問はんとする所は現下の經濟統制を徒らなる一般的な官僚統制だけでなく產業全般に亘る國家の全體的に統制形態に入らねば日本が企圖する如き東亞新秩序の建設を具體化することは至難ではないかといふことを聞いたのだ、もつと積極的な熱情を持たねば〇〇の生命を犠牲にしてまで敢行した事變目的は失はれてしまふではないか、聯銀券の維持に就ても藏相の答辯は全く無内容だ、如何にして聯銀券の維持を圖るかの具體策を今少し國民に安心させねば今後円價目的が被る影響は甚大と言はねばならない、政府はもつと眞劍に誠意をもつて答辯されたい
と要望しこれに對し藤原商相、櫻内藏相より夫々簡單に答弁す、代つて

島田農相 内外地を通ずる米穀の需給關係は本年度は外米の輸入に依つて多少餘裕があると確信してゐる、十五年度においては肥料等の關係で高い米にならないやうに懸命の努力をする、本年内地に於ける米の生産は戰時下婦人が婦女子、子供に至るまで各人が獻身的努力を爲した爲め旱害地を除く他の地方では豐作であつた、全國民はこの努力を察し出來得る限り節米して欲しい、防災の供給については既に方針を決定し農村に不安ならしめんとしてゐる
次で兒玉内相の答辯あつて
小磯拓相 臺灣に於ける第一期米を早く移入することについては十分考慮を拂つてゐる、臺灣米の管理については總督府と米と砂糖の關係を十分睨合せて對策を立ててゐる

外米の輸入で 多少餘裕あり
農相答辯
以外に對しては出來得るだけ業者... 日に

髙田耘平氏（民政）登壇、先づ米穀問題を捉げて
昭和十五年度産米の價格はこれを引上げるのか、この點を明かにすることが、國民の不安を一掃する上に極めて重要である、政府は臺灣第一期米を出來るだけ早く内地に移入すること並に内地に於ける早場米を増産することに就て如何なる見解を有してゐるか、肥料に依つて米の消費が頗る增大してゐるので消か

經濟統制を強化
三相、財經政策を答辯

次で
木暮武太夫氏 統制經濟の強化には官僚獨善を排し國民の協力を得てその總力を發揮して行く様に心掛けて行かねばならぬ、官民一體となつて統制經濟強化の實效を擧げて行く爲めの首相の具體策如何、次に本年度豫算については實行豫算の編成が必要視されてゐるが藏相は如何に依つて行くと云はれるかその具體策を示されたい、又この國策が事變處理遂行上國防國に影響を與へる様なことはないか更に購買力の吸收については強制貯蓄其他の所得の源泉をつく徴税的な施策を行はねばその效は困難だ、同時に消費統制の點で將來切符制を實行するか否かについても明瞭な政府の意圖を示されたい
米内首相 經濟統制を合理化して國民の信頼を得る爲め政府は一定の方針に從ひ徐進に處理して行く考へである
櫻内藏相 豫算は出來るだけ節約して遂行して行く考へである、尚ほインフレ防止はあらゆる角度からやつて行くが豫算面約もその一手段だ、然しこれは生產力擴充、貿易振興を阻害する方向で行はれるのではなく國防に重大影響を及ぼさぬやう極力留意してやる、實行豫算は目下の所では作る心算はない、生活必需品の消費統制については必要に依つて統制の手を伸ばすこともありとするも切符制度施行については慎重考慮の上で對處したい、低物價政策堅持の爲め國民生活を確保する上から助成金補助金、助成金等は必要あらば公債に依つてもこの制度を實施したい考へである
藤原商相 生産力擴充遂行の爲め資材供給を円滑にすると共に鐵工業方面の總力委員會と言つた機關を設け我が鐵工業を世界的水準に高める方針の下にこれが必要豫算を提出しその實現を圖つてゐる、中小工業對策としては組合や資材配給の円滑中小商業者にはその轉業と商工業に依つてその地位の確保と聯關引續き紙を知想したい、石炭問題はその増産及び貿易の供給力確保並に恒久的措置の確立にも折角努力中である、獎勵金其他國家管理法に依つてその生產を確保すること
と答へ午後六時二十三分散會した

寧夏方面の敵動搖
壯烈な自爆を遂ぐ

【五原五日發同盟】岩田侯部隊臨河入城に引續き附近殘敵掃蕩中であるが、寧夏方面の敵はわが猛進撃に極度の動搖を示し防禦陣地の整備に躍起となつてゐる
【〇〇基地四日發同盟】〇原（鹿兒島縣出身）、今井（福岡縣出身）兩中尉は一月二十九日五原方面出動、敵情偵察中優勢なる敵を發見し、これに勇敢果敢なる低空攻撃を實施した時、偶々敵彈を受け〇〇附近に於て壯烈な自爆を遂げ戰死した

臨河は蒙古に通ずる要衝
【包頭五日發同盟】四日皇軍の占據下に歸した臨河は包頭より西北二百二十杆、古來山西の權民地として黃河水域における寧夏に次ぐ富裕地で、また地味肥沃、農産物の集散地として知られてゐる、また蒙古に通ずる要衝にして商業の中心地であつたが民國十八年の寧夏新疆河北黨部以來蒙古人がこれに住して商業を營む土地として縣民を成し一縣城として幾多の居留を經て今日に至つてゐた

首相、兩院で説明
新政權への基本方針

【東京五日發同盟】米内首相は去る二日の衆議院本會議に於ける大河內輝耕子（研究會）の事變處理方針に關する質問に對して新政權と帝國政府との和平條件について何時何の機會にこれを明かにするのかといふ質問に對し政府内において説明の時期について研究の結果、新政權成立の時期も切迫した際議院において説明する必要があるので近く衆議院豫算總會並に貴族院本會議に於いて米内首相より説明することになつた
政府は事變の目的、近衛聲明の內容等について政府に質問して成る可く早く新政府を樹立せしめたいといふ方針に傾き、この際出來るだけ速かに和平條件を中心として政府の新政權に對する基本方策に關し説明する必要がある

任期滿了前に 野口電力理事勇退
臺灣電力株式會社理事野口敏治氏は一身上の都合により任期の滿了を俟たず勇退すべく總督府に辭表を提出中であつたが五日總督府より左の如く發令された
臺灣電力株式會社理事 野口敏治
依願免本職
野口氏は昭和十一年一月台北州知事退官と同時に理事として台電に迎へられたもので、今日まで地味な經理部長を手堅く勤めあげ温厚な人柄と獨特の緻密な仕事振りから内外の信望を集めて居た、任期滿了前の辭任は全く氏自身の個人的都合からの由で氏は既に先月末歸台上京してゐる

後任の決定は 五、六月頃
林電力社長談
別項野口理事の辭任により台灣電力の重役陣は昨年以來空位になつてゐる後任理事の跡を併せると二つのポストが空いた譯で林、田端の新首腦部の手により近く後任理事の人選が決定するものと見られてゐるが右につき林社長は語る
理事の定員は何人と嚴重にきまつてゐる譯ではないから必ずしも缺員が一人あるとは云へない譯だが前例もあるので後任は近く決定したいと考へてゐる、尤も事務增置の理事は大體目星がついてゐるがこれは云へない、官界からかつて？お役所からではないと云ふ事は云つてもよからう、勿論千古島から理事はとらぬ、任命の時期は今月の總會には間に合はぬから五、六月頃臨時總會を開き二人一緒にきめる事になるだらう

獨伊の關係は 今後も變りなし
伊大使館情報官談

【東京五日發本社特電】全世界の注目を浴びて居るバルカン半島を繞る複雜性な國際情勢はこの心臟部を中心に國際會議が開かれて居る最中、駐日伊大使館アルデマーニ情報官は五日記者團と會見し獨伊兩國間に纏まるデマの粉碎に就いて語る
歐洲に於ける既往五箇月の間イタリーの態度ははつきりして居る、これは今後も變りないのである、過去一世紀に亘るバルカン動搖の原因は
一、反ドイツ運動
二、反スラブ民族運動
三、英佛の政治進出
であつたが反スラブ運動は民族の自決に依つて漸次下火となり次の反ドイツ運動はヒトラーの出現に依つて壓迫に緩和されただが三の英佛進出は今尚猛烈である、イタリーは自力に依つてバルカンに進出する事は可能だ其隙を狙つて英佛は新に起つたドイツのバルカン進出運動と結び合はせて今にもイタリーとドイツとの間に戰が起る様なデマを飛ばせて居るかざんな事は絶對に有り得ない

けふの兩院
【東京五日發同盟】六日の兩院
貴族院 午前十時本會議を開き前回の内藤久寛氏の質問に對する首相以下の答辯あつた後、菅原基通、松井茂、坂谷芳郎氏の順で質問を行ふ外、通信省關係の改正外一件を上程、何ほ有田外相より淺間丸事件の經過內容について説明あり、又午前九時五十分より豫算總會を開き正副委員長各分科を決定、軍事扶助費に關する追加豫算案を審議する
衆議院 午後本會議を開き豫算有田外相より淺間丸事件解決につき説明、後藤隆之助、河上丈太郎、清瀨一郎、深澤豐太郎、田中幸氏の順で質疑を續行、午前十時より豫算總會を開き中島委員長が總つかい適當な機會に秘密會に入り豫相等よりノモンハン事件經過を報告する、又午後一時より懲罰委員會を開く

引渡し洩れの抑留獨人
引渡要求を續行
けふ外相から兩院で表明

【東京五日發同盟】有田外相は淺間丸事件に關する日英交渉が一應解決を見るに至つたので六日の貴衆兩院本會議に於て右交渉經過並に解決内容につき報告説明を行ふとともに政府としてはこれを以て日英交渉を打切るものではなく、更に引渡し洩れとなるべきこともあるやも知れぬ抑留獨人に關しては引續き英國政府に對し引渡し要求を行ふ方針である事を表明することとなつた、又日英兩國の各法理的見解を明かにする雙方の公文は五日午後公表の豫定であつたが英國政府との打合せの都合上六日午後五時頃東京及びロンドンに於て同時に公表されることに決定した

失言問題で幹部會
衆議院本會議に於て右交渉經過を中心に民政黨幹部會（〇印は議長）

宮崎羅國公使 ブカレスト到着
【ブカレスト四日發同盟】駐佛大使館參事官より駐ルーマニア公使に榮轉した宮崎勝太郎氏は赴任に先立ちイタリー及びバルカン各國を視察中であつたが四日任地ブカレストに到着した

拓相初答辯
五日の議事は圓滑

【東京五日發本社支局特電】衆議院本會議は失言問題を轉機として五日は極めてスムースに運ばれ、今までの不面目を取返さんと定刻開會するの熱狂振り、この日質問第一陣の高田耘平氏は臺灣米管理問題に觸れると云ふので森岡長官中島殖產局長は元より植場拓務省殖產局長まで本會議場に詰め緊張したが、高田氏は得意の農村問題を論じた後、米穀管理関係から一期米の移入を出來るだけ早くすべしと希望を述べ更に「米穀管理問題につき」極めてお座なりに買上値段の發足より開いてゐる點と現下の米穀需給狀況より一時中止の意見なきや
と質したが、之に對し拓務大臣は一期米の移入は出來るだけ早く移入する心算であり、米穀管理問題については昨年十一月實施したばかりでもあり、值段については高田君の言ふ如き開きはない筈である
と極めて明快率直に拓相は初答弁を行ひ、高田君の質問もなき一時中止する意思はない、何等一時中止する意思はないと睨み合せて決定する以上已むを得ない、實施間もなき管理法案を一時中止する意思はない

衆議院へ法律案
【東京五日發本社特電】政府は五日左記法律案を衆議院に提出した
一、東北興業株式會社法中改正法律案
一、昭和十二年法律第九十號中改正法律案

交渉を續開
獨土間の通商協定
【アンカラ二日發同盟】去る二十日アンカラにて假調印を了した獨土新通商協定はその後正式調印方に關しドイツ代表は本國政府に訓令中であつたが、ドイツ側は協定中に規定の制限金額增加方につき新要求を提出し來つたため豫定通り正式調印には至らず由暗礁に乘上げたにして再交渉を續行し妥協打開を圖ることとなつた

議長不信任案は後日に留保
【東京五日發同盟】五日の衆議院各派交渉會は午前十一時半より開會まづ社大の中村高一氏より議長不信任案は本會議開會劈頭に上程されたい
これに關して赤松克麿（時局同志會）田中養達（同上）淺沼稻次郎（社大）三氏より議長不信任案の劈頭上程を主張したが一宮房治郎（民政）今井健彥（政友中島派）深澤豐太郎（政友久原派）氏等より五日は出來るだけ國務大臣の施政方針演説に對する質疑を續行したき旨強調し、結局本會議頭議事進行の名において
三日の小山議長の釋明はこれを諒承せず
との議長不信任の意思表示をなし不信任案上程は後日に留保することに決定した

特別航海手當を支給
【東京五日發本社特電】歐洲動亂の波紋は不介入の我が國多數の船舶は幾多の危險に曝されるに至り日本船主協會、海員組合並船主、船員の共同機關は外貨獲得の第一線に活動する船乘りに危險手當として特別航海手當を支給する事となり本月中に實施される豫定、手當の標準は危險の最も多い海を最高として世界の海を四區に分ち手當を給するのであるが、英國中心の歐洲航路を一往復すれば船長で五百圓、最低の船員や火夫でも三百圓程度が給料の外に支給される事になるらしい、これは九・一八ストップ令のある事とて價格監理官の協議された結果、臨時物價委員會にて認可になつた

人事
▲井上眞司氏（遞信省航務局長）六日富士丸にて上京
▲藤原正保氏（三和銀行臺北支店次長より本店主計課次長に轉じ五日出發赴任の豫定
▲町田稲九郎氏（三和銀行大阪難波支店長代理より臺北支店長に轉じ二十二日着任の豫定）
▲出口仮吉氏（明治商店小樽支店長）六日南部へ、十四日大和丸にて赴任の豫定
▲藤原中吉氏（鍋屋專部長）▲髙杉秀吉氏（明治商店本社支店長）六日內地へ

畑陸相説明
ノモンハン事件の詳細

【東京五日發同盟】陸軍では過般のノモンハン事件に就ては停戰協定成立と同時に事件の概要を公表したが軍事機密の詳細と關聯して更に詳細説明する要ありとなし六日の衆議院豫算總會に秘密會となし畑陸相より説明すること
となつた

軍事扶助費内譯
【東京五日發同盟】五日の衆議院豫算總會において可決された昭和十五年度追加豫算は軍事扶助費千九十万五千円でこの結果十四年度に於ける軍事扶助費總額は八千七百八十六万九千餘円に達する譯である內譯次の如し（單位千円）

生活扶助	一〇、二五〇
醫療	四八一
助產	九〇
生業扶助	二〇三
臨時生活扶助	一三
その他	一六
計	一〇、九七五

天無口
質問順位の爭ひや、行過ぎ質問の善後處理やらで再開第一週の議會は暮れかかつてしまふ、緊急を要する議問が殘つてゐることを忘れたるか、小股を掬つたり揚足取ったりでは建設的論議とはならぬ▲事變處理の推進的論議を國民は期待してゐる
勿論そのためには、政府も所信を披瀝し、具體的方策については出來るだけ率直に明かにすることによつて國民の總力を期待すべきである▲帝國總力といふも、現實の方法としては議會を通じてこれを期待することが最も近い途であらうし又よい機會でもあらう、此點を忘れると政黨は益々その足場を失ふことになる▲南寧に五原に皇軍の武威は赫々たる、由來包圍殲滅戰とは兵術の上から云つて、彼我の兵力、我に優勢なるとき行はれるのが常道であつたのだが、皇軍の皇威たる實績は此處にも在來の常識を覆す。彼我の兵力彼優勢なるに我は之を包圍殲滅といふ輝く戰果をあげる▲然も彼は戰力の低下著しき現在、鰻のやうに逃げへんとすれば「ツルリ」と逃げることを事としてゐるのであるから途上その捕捉は困難であるわけだが、それしも逃さず抑へて撃つといふ積極的機動作戰は驚異に値しよう。

特許 アモンパパヤ
特殊・藥用クレームの藥效で にきび そばかすが取れます！
お正月にはなくてはならぬ美容料パパイン酵素とアルモンドの應用
定價一圓五十錢、二號（倍量）二圓
姉妹品パパヤ洗粉四十錢 其他四十錢
●見本進呈二錢切手入れ申込乞ふ
十錢葉書二十七錢
株式會社 杉田商店 東京市神田區松住町 振替東京七八四六一番

651
ハカリ印 のヘブリン丸
かぜ引いた時 ねつの出た時…… さつそく お役に立ちます
山之内 [illegible]

本校在學生の一部
四月八日開講
子供服科 婦人服科 男子服科 製帽科 手藝科 生花科
◎新春本院五大特典
一、出征將士遺家族は割引特典
二、本科一ケ年の課程を二部教授に依り半期卒の便あり
三、在學生はレディスミシンを卒業と同時に自己所有となる
四、在學生は科外にピアノ、刺繡、製帽、英語、手藝、生花等を無料教授す
五、在學生は地下鐵、省市電、汽車汽船割引の特典を得
願書受付中 定員次第締切
學則郵三錢
寄宿 完備
材料 貸與
學院長 中村 都代子
教頭 ミス・オバル・ストリート
東京・青山一丁目市電・地下鐵停留場前
公認 レディス洋裁學院
東京・四谷區傳馬町 電話四谷四八九〇
第二レディス洋裁學院

學生募集
校長 陸軍中將 井上一次
●高等科 ●普通科
東京無線技術學校
學則要 郵三錢 東京市神田萬世橋
就職 責任斡旋

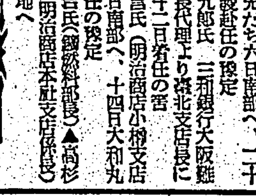
校外生募集
東京無線技術講義
無線通信士 無線技術者
志望の獨學青少年の爲に校外生部を特設し「東京無線技術講義」を發行せり。入學生は總て校外生として待遇し飽くまで無線知識を獲得せしむ。學校發行による信頼の出來る講義はコレ
●ハガキで申込めば「講義内容見本」無代進呈
東京市神田區花房町一ノ一〇 東京無線技術學校・出版部

肌アレ知らずの若肌に！
研藥 ハトムギ洗粉
主婦之友社發賣

ホルモン ヴイタミン 含有
榮養洗粉
肌アレ時の洗顏は、ホルモン・ヴイタミン含有の『ハトムギ洗粉』に限ります。洗顏毎に豐富な榮養が皮下に滲透して、肌アレを防ぎ、シツトリと潤ひのある柔肌にいたします。
新發賣 主婦之友社 乳液 ホルタミン
★洗顏・入浴後に・一円・一〇セン・有名店にあり

社說

東亞協同體と新中央政權
支那全民衆の思想的再建

一

靑島會談が漸く成果を收めて目出度く大團圓を告げ支那新中央政權の基礎が確立した事は實に東亞新秩序建設の巨步の具體的展開であり、東亞の歷史に記念すべき一大段階を劃するものである。而して更に中央政治會議に於て今次の靑島會談に於て規定せられたる新中央政府構成、名稱、首都、政策の諸問題を討議決定すると共に國民會議の召集及び憲政の實行促進に必要な措置が講ぜられる事となつて新中央政府樹立の日は今や近きに迫つてゐる。而して對外的にも伊太利の如きは和平運動の發展を祝して新政權成立の曉は速かに承認すべき意向を表明するあり新政權の前途は光明いよく輝くものがある。然しながら新中央政權の組織、新政府の成立は支那の更生、東亞新秩序の建設に重要な歷史的重大意義を有するものがあるだけに萬全の用意と新建設への遺憾なき考慮が要求されるのである。

二

新政府の大方針として、蔣介石政權に依つて歪曲されたる内外に對する主義政策を正道に復歸せしめんとする事が先づ第一に擧げられてゐる。即ち對內的には一黨專制を排除して政治を人民の手に解放し眞の憲政を施行し、對外的には排日抗日を一掃し善隣友好以て東亞協同體の建設へ邁進すべき旨が和平運動、新政權運動の核心的眼目として公約されてゐる。それは實に支那としての歷史的大轉換である。新中央政府が確立され共に敗殘蔣政權の如きは當然全く滅亡すべき運命の下にあるのであるが現實の問題としては考慮さるべきものが多々あるのである。即ち根本の問題として新中央政府が蔣政權を消滅せしめるにあり支那民衆を敵とするものでない事は帝國政府の明確に闡明するところであるが、蔣介石の誤れる抗日政策の爲に一部支那民衆は抗日の迷夢の中にある事が事實として考慮されなければならないのである。

三

即ち抗日戰の爲に支那の民衆乃至軍隊に民族意識、國家意識が吹き注入された事が注目されなければならないのである。而も蔣政權治下の誤まれる抗日政治、抗日教育が抗日思想を植ゑつけたのであつて茲に於て支那民衆の思想的建直しが日支兩民族の東亞協同體への新たなる新展開の爲に刻下の重大時務として要望されなければならないのである。汪精衛氏を初めとし和平運動の爲に蹶起した支那に於ける同憂具眼の士は日本が支那の獨立を尊重し日支共存共榮を以て進まんとするものである事を知り即ち八紘一宇の大精神を理解するが故に全支に澎湃たる和平運動の大展開を見るに至つたのであるが和平運動の强力なる進展は支那全民衆が此の新政權と協力一體たるべき事を必須條件とする。而して實際に於てそれは具體的展開を見つゝあるのであるが此の基礎の下に於て新政府の惠政も名實倶に顯現され、又外、日本に對する關係に於て日支兩國民の心的結合與に鞏固に、日支提携も亦十分に實を結ぶ事を望み得るのである。即ち新政權の發展の爲には抗日政權の下に於て歪曲せられたる支那民衆の思想的啓蒙運動が民族上當面の重要事項であつて此の固き基礎の下に於て支那新中央政府の前途洋々たるものがあり、斯くして東亞新秩序興亞の巨步の前進も十分の確信を以て期待し得られるのである。

歐洲戰亂六ケ月目
バルカンの外交戰
第一戰にヒ總統勝つ
西部戰線及海上は靜穩

【ニユーヨーク三日發特約電報】獨對英佛の戰爭は三日で丁度第六ケ月目に這入つたが然し本當の戰は西部戰線より他の場所で行はれてゐる歐洲に戰爭が起つてから六ケ月英佛兩國政府はその國民にヒトラー主義打倒をどうしてもやらねばならないと說きソ芬戰線では相變らず激戰が行はれベルグラードでは

猛烈な外交戰が

演ぜられてゐるといふのが現狀である、フインランドに於ける慘敗の作戰とベルグラードに於ける何れ劣らぬ外交戰爭の昂きとは正に好き對照だらうバルカン協商國會議を中心としてベルグラードに捲き起された外交戰爭こそ今週中の最も重大一轉機である、假令その他の何處でどんな戰爭が起らうとも世界の眼は今や全く窒しくベルグラードに注がれてゐる、そこではルーマニア、トルコ、ギリシヤ及びユーゴースラヴイアの四箇國が天然

資源に惠まれた

バルカンの運命を決定すべく協議してゐる、就中ルーマニアの石油こそは歐洲戰爭並に世界情勢に最も重要な關係をもつものだ、其爲に組まれた獨佛伊提携又はフインランドの關野から一轉して關野がバルカンに移るのではないかと云つた無氣味な暗雲がその頭上に低迷してゐる、ベルグラードに於ける外交戰の第一戰では明かにヒトラー總統が勝つた信ずべき筋からの情報に依るとヒトラー總統は獨ソ兩國に對する障壁としてバルカンブロックを結成せんとするトルコ、ギリシヤの提案に對しルーマニアが反對意見を執るやうにさせたと云ふのだ、トルコ、ギリシヤの提案はルーマニアを英佛聯合國及び獨ソ

兩國に隣接する

國々は有利な特殊の中立的立場に置からうとするものである、之に對しルーマニアは協商國會議としては既にバルカンの經濟中立を確保するだけに止む可きでありさもなければルーマニアは最後の手段として獨ソ兩國と緊密なる經濟軍事提携まで行はんとする動向を示してゐる、一說に依るとドイツはルーマニアに對しその農業、工業及び運輸網をドイツ自身の經濟四ケ年計畫の中に編入してもよい旨を提案したとも云はれ又ルーマニアにあるドイツ代表はルーマニアのカロル國王に對し現在より以上の石油獨占

供給を交換條件

に軍事援助の秘密保障を約したとも傳へられる、ルーマニアの石油問題はアメリカをもその中に捲き込んだ、即ち米國當局はルーマニアがドイツの欲する石油生產額の增加を企圖しアメリカの石油會社が何等かの要求運動をなす場合之に反對する旨を明かにしたのだ、現在ルーマニア石油會社中における米系會社は全產額の二十%、英獨會社は六十六%を生產してゐるソ芬戰線ではラドガ湖を中心として激戰が行はれて居りソ聯はマンネルハイム線を猛襲しヴイボルグ市も六回に亙り空襲を受けた、デーリー・テレグラフ紙のストツクホルム電報は、ソ聯は間もなく

休戰を提議する

だらうと報じて注目を惹いてゐるフインランド軍當局の發表に依るとソ聯の攻擊は全部擊退されたとある、西部戰線及び海上の戰ひは比較的靜穩だ、聯合軍もドイツ軍も場合に依つては歐洲の運命を決定するかも知れないベルグラードのバルカン協商國會議の進展を凝乎として見守つてゐる狀だ

◇芬蘭ヘルシンキを逃れた市民森林地帶に住む

時評
日米無條約の進路 (上)
松本忠雄

過去八十六年の久しきに亙つて日米兩交の基調をなして居つた日米通商條約は、二十五日を以て失效して、二十六日からは兩國は無條約狀態に置かれる事になつた

事變以來我國民はイギリスの態度については深い憤りを持つて居たので、從てイギリスに對しては激越な排英運動も行はれた、又排英のやり方に對しても我國民は慨歎に過ぎる能はざるものがあつたので日英間題が一般國民の危機に直面した事もあつた、然しアメリカに對して丈けは、兩國の傳統的の親善關係を永く持續して行き度いと云ふのが、官民兩方面に絕對的に有力な意見であつた、現に支那事變を中心とした外交案件についてでも、其アメリカに關するものは他の國から見れば幾分依怙贔屓に見える程度まで我國は好意的に考へてやつて居る

然るに其アメリカと日本との間は、遂に無條約になつて仕舞つて我國が最初に條約を結んだ國との間が、今日では正式の條約關係を持たない間柄となると共に、我國が最も親善關係の樹立を希望して止まなかつた國との關係が、全然反對に背反する事態に立至つた事は我國としては遺憾至極である

今日の結果は我國としては既に心外の事であるが、然しアメリカとしては、斯うなる事を希望しての昨年七月二十六日の條約廢棄の申入であつたのだから、これで滿足なのであらう

我外務當局は前月二十二日の野村グルー第四次會談の形式で、其日の會談に於てグルー大使が本國政府の訓令に基いて日米間には無條約狀態は來ないであらうと云ふ明るい表示をもたらした旨を公表すると共に、日米雙方の實業界等で懸念してゐた事態は、吹飛ぶ樣な光明ある兩國關係が展開される事が明かになつたと云ふ見解を表明し、日米兩交の前途には大なる光明が輝くやうになつた事を强調した

當時の此の情報部長談を其儘に信じて居つたものから見れば、今日の事態は正に意外の結果であり又此發表に僞りが無いとすれば今日の結果は、正にグルー大使が我國を欺いたものであると云ふ事になる譯だ

然しアメリカの方面では、此の條約廢棄の問題に對するアメリカの考へ方は、間違ひの無いやうに日本側にハツキリ傳へてあると云つて居るやうだ

さうして其アメリカの日本に傳へた意見と云ふのは、次の三點に要約される內容を持つものだと云ふのである

一、アメリカはアメリカの通商に對し差別的待遇を與へる國との間には、正式通商條約は結ばない事にして居る、日本は現に支那に於てアメリカの通商に對して差別的待遇を與へて居るから之が是正されない限りアメリカは日本との間に、正式の通商條約は締結しない

二、然し暫定的協定の問題ならば交涉に應ずる餘地はあるがそれも今日直に其商議に入る事は困る

三、けれども無條約になつても、日本との通商に特別な差別的待遇をするやうな事はしない

さうして此第三の點に對しては日本側に斯う云ふ意向を傳へると同時に、アメリカとしてこれ以上に必要な措置をとつたのである、從つて當時アメリカが此手段をとつた事實から見ても、アメリカ政府は既に此時から結局日米兩國間は無條約狀態になるものと見て居たものと判斷される

若しアメリカが暫定協定を締結する事によつて、日米關係が無條約狀態なる事を避ける肚であるならば、何も此時直ちに一八七一年のグラント大統領布告とか云ふ全くの古物の布告を廢紙の中から探し出して無條約狀態に處する措置の手段を實施する必要が無かつた筈である

外務當局がアメリカが既に無條約必至と見て、夫れに處する爲の措置をとる事實を知りながら、何日米間に無條約狀態を來さないであらうと、見極めるには、其處に何等か非常に的確な根據が無ければならぬと考へられるがさて十二月二十二日のグルー大使のどんな言明が我が外務當局にこんな希望と期待をいだかせる事になつたのであらうか、夫れは一切不明である

さうして其翌日の十二月二十三日の、堀內ハルの會談に於て、堀內大使は條約の失效後直ちに締結すべき暫定協定の締結について帝國の見解を說明した上で、帝國の所信を盛つた暫定協定案をハル長官に手交したと云ふ事も發表されて居るが、此點についても、事實は正に其通りで間違が無いとしても、其間に若干の考方の差違があるのだと云ふ說も傳へられてゐる

即ち堀內大使との會見に於けるハル長官の際にも、前記三點の範圍を出でないものであつて、暫定協定の締結については、之を締結する意向はあるが直ぐに其交涉に入る事は困ると云ふ事を話した、然るに、夫れに對して堀內大使が「自分としては此に暫定協定の案文を持つて來て居る」と言つたので、ハルは「折角持つて來て居られるならば御預りして拜見しよう」と云つて、暫に之を預つたまでアメリカとしては直ぐにこれが交涉に入ると云ふ考の下に、此協定案文の提示を受けたのでは無いと云ふのである

かう云ふアメリカの言分が、果して其の通りであるかどうかは判らないが、少くともアメリカの方がこんな態度をとつて居る時に、日本側が條約廢棄後の日米關係について無條約狀態を來さない事は、餘りに樂觀的に過ぎたものであると言はなければならない

アメリカは條約廢棄後に於ても無條約國である日本の船で運んで行く貨物に對し、差別關稅を行はず、又日本船に對し、差別的噸稅をかけず、商業目的の爲め來港中の邦人の旅行權を其儘に認めると云つてゐるから、今後も日米の通商には何等の支障が無いではないかと云ふやうな見方もあるであらうが、日本側としては重大な日米關係を何等法律的根據に基かない、アメリカの一方的措置に依存せしめて置く事は出來ないと云ふのが暫定協定問題に關する帝國主張の骨子である

然るに事實は此の帝國の要望が全然無視されて、重大な日米關係は全くアメリカの一方的措置に依存しなければならぬ立場に立つて仕舞つた

帝國の會見に於て暫定協定の草案を手交した堀內大使が、其後ハル長官の意向を打診したところ、夫れは東京に於る野村グルー（當時外相任中の事）の會談の進捗を待つ外は無いと答へて、ワシントンに於ける交涉の意向の無い事を明かにしたので、此の暫定協定の問題の交涉は東京に於ける野村グルー會談に依る事になつたと傳へられて居る

蓋しアメリカとしては、初めから日米兩國の間を、斯う云ふ狀態に導く事が目的で、通商條約廢棄の申出をしたのであるから、斯う出るのが當然の事であらうが、夫れにも拘はらず、何とかなるものゝ如くに考へた日本は甘過ぎたと云ふ事になる

一體アメリカが條約廢棄の通告を發出した動機には色々のものが含まれて居るであらうが、其效果として狙つて居るものは之によつて支那に於る日本の立場を威迫牽制すると共に、現在日本が其軍事行動の必要上行つて居る、通商上に於る統制を緩和させて其上に復歸させたいと思ひ込んで居る所の北支に於る支那官憲がやつて居る通商上の統制を緩和させることにある事は極めて明白である

然しアメリカとしては此の目的を達する爲には、日本に對して通商上の差別待遇、屑鐵、銅、石油等の輸出禁止をも行ひ得るやうな姿勢をとゝのへて、之によつて日本に壓力を加へる事が必要であるとアメリカは見て居る。夫れが爲には日米通商條約が存在する事は邪魔である、故に先づ此の條約を廢棄して、アメリカがなさんとすれば何事をでもなし得るやうな有利な立場を占めて置き度いと云ふのであつたのである

從つてアメリカとしては此の必要のりつゞく限りは、日米關係を無條約の儘に置く事を希望するであらうが、但し日本が斯う云ふアメリカのやり方に對して、何等の報復的措置に出でゝも、日本はこんな事態を意識しない限りアメリカが日本に對し、一步で通商上の壓迫を强化するやうな結果は、これによつて惹起し得られないと云ふ事が明かになれば、こんな無謀な事はしないであらうが、今のやうで無い限りは之をつゞけるにきまつて居る

バルカンに延びる英佛の外交工作
タス通信社が暴露する

【モスクワ四日發同盟】ソ聯は目下ベルグラードに開催中のバルカン協商會議に重大關心を拂ひその成行を注目してゐるが四日タス通信社はバルカン協商會議を機會にバルカンに延びる英佛の工作を暴露して左の如く報じてゐる

目下英佛の好戰ブロックはあらゆる手段を盡してバルカン諸國を戰爭に捲込まんと努力してゐる、されば今次會議の背後には英佛兩帝國主義の原料資源の需要增加に對し抗爭し得るか否かの重要問題が潜んでゐる譯である、就中ルーマニアの狀態は最も危險極まるものである、蓋し英佛兩國はルーマニアにその努力を集中しドイツ、ルーマニア貿易を抑壓せんと懸命の努力を拂つてゐるからである

バルカン會議終る

【ベルグラード三日發同盟】バルカン協商國會議第三日は三日ユーゴー外務省で開かれ討議を續けたが閉會するに當り本日の會議では千九百四十一年二月九日失效する現行バルカン協定を向ふ七ケ年延長することに略意見の一致を見た外バルカン協商國とイタリーとの關係

一、歐洲戰爭の現狀に鑑み經濟的政治的中立以外の中立を保持すべく從つてバルカン協商國は交戰國に對する輸出を現在以上增加しないこと

一、交戰國との現行諸協定は遵守すべきも將來何等の新協定を締結せざること

等につき論議を重ねた

【ロンドン四日發特約電報】ベルグラードに開かれたバルカン協商國會議は四日終了した同夜"バルカン協商國會議はバルカンに於ける一般平和確立のため總ゆる可能なる方法を檢討した"旨のコムミユニケが發表された、ベルグラードからの情報に依ると右會議に於てブルガリアのルーマニア及びギリシヤに對する要求に關し或種の讓步をブルガリアに對してなすやう提案され會議に出席したトルコ外相サラコグル氏は歸途ソフイヤを訪問、ルーマニア及びギリシヤ兩國側の見解をブルガリア政府に傳へ協議する筈であると云はれる、而してこのブルガリアの讓步することに依り從來兎角反英佛的立場に在つた同國がバルカンに於ける友好關係を保持するやうになりバルカン協商國の平和のためより多く協力することが可能になるだらうと期待され同時に戰時における新らしいバルカンの通商關係確立のため近く行はれる經濟會議にブルガリアも一役買ふに至るだらうと觀測されてゐる

共同コムミユニケ

【ベルグラード四日發同盟】ユーゴースラヴイア、ルーマニア、ギリシヤ及びトルコの四ケ國外相出席の下に去る二日よりベルグラードで開催されたバルカン協商會議は四日午後の會議をもつて議事全部を終了閉會し、左の共同コムミユニケが發表された

バルカン協商國四國代表は前後三日間に亙り意見交換の結果、滿場一致左諸項を承認した

一、東南歐における平和秩序及び安全保障の維持は四國の共通利益である

一、東南歐を戰局外に止まらしめるため四國は今次戰爭に對する各國獨自の立場を嚴格に維持しもつて平和的政策を斷乎遂行する決意を有する

一、四國はバルカン協商の埒外に出でず、もつてバルカン協商國の獨立及び領土保全の權利維持につき協同的監視を怠らない

一、四國は相互の經濟的紐帶を强化、通商貿易を增加する

一、バルカン協定の有效期間を一九四一年二月九日より更に七ケ年延長する

一、次回會議は一九四一年二月アテネにおいて開催する

ソ羅不可侵を締結か

【ニユーヨーク四日發特約電報】二日よりベルグラードに開かれたバルカン協商國會議は三日間に亙る協議を終へ四日閉會した、會議の結論に就いては各種の臆測が行はれてゐるがベルグラードから四日ニユーヨークに達した情報に依るとルーマニアは獨の壓迫に依り近くソ聯との間に不可侵條約を締結するやうになるだらうといふのが消息通の一致した觀測だと云はれる

外人筋の觀測

【ベルグラード四日發同盟】四日閉會したバルカン會議は經濟的分野より更に進んで協商國間の提携を强化することを謳つたもので今後バルカン各國では自己の安全保障のため夫々强國との間に活潑な交涉を開始するだらうと左の如く觀測してゐる

一、ユーゴーは近くユーゴー、ハンガリー兩國間の友好協定締結交涉に際しイタリーに對し仲介者に起つやう要請しよう

一、トルコはブルガリアと更に密接な關係を結ぶためブルガリアをバルカン協商に引入れようと努力しよう

一、ルーマニアは恐らくドイツとの通商交涉を續行しよう、この點ドイツは貿易增進の代償としてルーマニアの領土保障を申出でたと言はれる

一、ギリシヤは既にトルコと同盟してゐるから益々英佛兩國側に動くものと觀測される

亞國練習艦
世界一周の途次日本へ

【ブエノスアイレス三日發同盟】アルゼンチン海軍練習艦サルミエント號（六千五百噸）は來る二月二十日ブエノスアイレスを出帆世界一周航海に上るが途中サンフランシスコ、ハワイを經由六月二十日横濱を訪問次で二十六日神戶へ赴く豫定である。

名無しの權兵衞
新居格

淺間丸臨檢事件は、外務當局談でも不愉快だといつた、まさにその通りである。その不愉快さは首都東京近海で行はれ、日本の國威を甚だしく傷つけたといふことばかりではない

臨檢者は名も名乘らず、名前も名乘らずノー・ネームといつたといふことだ「お前の名前は何だ」と訊いたに對して「俺かい、俺は名なしの權兵衞だよ」と答へた譯だ

國民の憤慨は「何だ、人をなめてるにも程があるぞ」とぐつと來たものだ

日本人には何かする場合、名乘り合ふ習慣と禮儀がある。遠からんものは音にも聞け、近くば寄つて目にも見よといふ程ではなくとも、何事をするにも名前を名乘る、名乘らないのは卑怯だと考へる

が、名なしの權兵衞だと見える淺間丸事件にとつた英國士官乃至水兵の態度がまさにそれだと國民は感へたのだ

◇―――◇

國民の多くは國際法規等は知らない、そんな議論は當局に任かす國際法規上でも英國側が非道であらうが、一步讓つて戰時國際法上正當であると假定してもそんなことで濟むものではない、英士官が水兵は何故に堂々と官名と名前を告げなかつたのだと國民は痛感してゐる

ところが、こゝまで書いて來るとラヂオは呼ぶ、クレーギー大使は、英國は日本の威嚴を傷つけてゐないと來た、そこへ夕刊が來たので見ると「我が英國が日本の名譽に對して、毀損的行爲に出づるが如きことはありうべからざるものであると考へる」とある

この言明にはわが外務當局もひどく憤激してゐるやうだが、英國大使が何といつたとて、例へば日本沿岸を距る三十五浬の地點は公海だといつたところで、そんなことは問題ではないのである。領海と公海との觀念の差異位はわれわれ國民と雖も知つてゐる。今更クレーギー大使の講義は聞かんでもいいのだ。それをきいたところでわれわれがなめられたといふ不愉快な感情は去りはしない。いや益々不快感が增すだけである

◇―――◇

問題はこれを要するに、國際法上のそれではない。この「なめられた」といふ不快感に立腳してゐる、事件の眞相は、なめられたことに對して何をなすべきかといふことに歸着するのである

しばらく表面に出ないでゐた對英反感は前よりも一層强く再燃した、蔣政權の援助による敵性に憤激した時よりも、今回はもつと神經にさはつてゐるやうである

政府は國民が「なめられた」といふ感情で矢も楯もたまらないでゐるといふ心理の上に對英態度を決めなければならないのではないかと思ふが如何

なめる英國心理を徹底的にくぢくのでなければ、國民は腹が癒えないであらう。既に云つて置くが外交の態度の基準となることは外交を知らぬ國民が案外正確に感知してゐることを政府は考へてしかるべきであらう

（寫眞は新居格氏）

皇紀貳千六百年（記念型）
小林特製 御眞影 御勅語 奉安庫 並
奉安殿入口用鐵扉
オールスチール防火壕鐵扉
其他 山口製品 鈴木製品 大中型 在庫特賣
臺北市大平町一丁目
太平金庫店
電話 一三九一番

冷凍機
新品在庫豐富、製氷冷藏 並アイスケーキ 製造機械部品、分解掃除、中古品高價買入
臺北市西門町壹丁目 電四、六貳〇
ヒカル工業所

大阪商船 臺灣 基隆出帆 △船客御斷り
門司 神戶行 高砂丸 蓬萊丸 高千穗丸
鹿兒島北鮮行 河南丸
花蓮港行 武昌丸 武昌丸
沖繩行 湖南丸 盛運丸
比律賓行 めきしこ丸 がんぢす丸
西貢盤谷行 盤谷丸 西貢丸
（南洋定期）タワオ 蘭印 チエリボン丸 高雄出帆
馬公行 鳳山丸
東京直行 △いくしま丸
其他船便多數アリ 臺北四五八五〇

東亞海運 基隆出帆
門司行 上海行 南支行

日本郵船 基隆出帆
門司 神戶行 富士丸 香取丸 大和丸
●上海內地行 嵯峨丸

辰馬汽船 出帆
辰鳳丸 織殿丸 辰和丸 辰神丸 基隆發

大連汽船 基隆出帆
大連直行 山東丸 山西丸 丸一組

ダンダンは風の妙藥

發賣元 北信生堂藥舖
東京市小石川區音羽町大通 大木合名會社
代理店 大阪市東區淡路町二丁目 同 支店
◇各藥店にて販賣す◇

印鑑紛失廣告
昭和十五年一月廿三日午後三時頃拙者の印鑑を紛失したるに付同月卅日に於て之を屆出たり其他に假證し使用したる時は拙者に於て一切其責を負はず此段通告候也
昭和十五年二月三日
臺北市東街
吳仁賢

第三十九期決算公告
（昭和十四年拾貳月卅壹日現在）
貸借對照表

資產之部	
土地	[illegible]
建物	[illegible]
機械器具	[illegible]
什器備品	[illegible]
在品勘定	[illegible]
受取手形	[illegible]
賣掛金	[illegible]
銀行定期預金	[illegible]
銀行積立預金	[illegible]
當座預金	[illegible]
現金	[illegible]
振替貯金	[illegible]
有價證券	[illegible]
假拂金	[illegible]
出資金	[illegible]
合計	[illegible]

負債之部	
株金	[illegible]
借入金	[illegible]
假受金	[illegible]
支拂手形	[illegible]
買掛金	[illegible]
法定積立金	[illegible]
別途積立金	[illegible]
職員職工恩給扶助基金	[illegible]
未拂配當金	[illegible]
前期繰越金	[illegible]
當期利益金	[illegible]
合計	[illegible]

右之通候也
昭和拾五年壹月卅壹日
臺灣織物株式會社

二月六日より二月十二日まで
春の京吳服陳列會
訪問服、繪羽織、小紋錦紗
御召、名古屋帶
於三階別館
大光作
雛人形陳列會
於四階本館
菊元
電話代表七三三三番

銘酒 白鹿

プラトンインキ

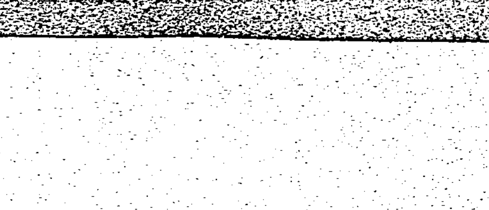

能率的經濟的！
事務に勉學に向上一路
を約束する純良インキ P17

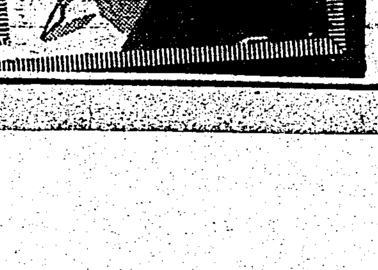

外貨獲得戰へ（下）
國産原料での新らしい稼ぎ手

世界第一位へ

【除蟲菊】今でこそ日本は世界第一位の除蟲菊生産國であり輸出國であり歐米へ輸出年額一千万円近いものがあるが、もとはといへば明治中期頃にオーストリアのダルマシア地方（今のユーゴースラビア領）から移植されたものだといふ、そして輸出の始まつたのは明治二十八年で同年ダルマシア地方が大凶作に陥りその結果我国へ海外からの注文が集つたのがキツカケである、除蟲菊は主に北海道、岡山、廣島あたりで農家の副業として栄えて來たものであるから副業とて大したものだ

英人の嗜好品

【蜜柑】我国の蜜柑もまた重要な国際商品で大陸方面へは勿論のこと太平洋さへ渡つて行く、その額約四百万円、更に近年は我が蜜柑罐詰界に乗出し一段と華々しく外貨獲得に活躍してゐる、蜜柑罐詰が海外に進出するに至つたのは最近のことで優良性の多い我が商品の中でもこれ程急ピツチを上げ得たものは一寸珍らしい即ち昭和二年頃に英国、米国、濠洲等に見本的に送り出され昭和四年頃から極く僅少の取引が開始されたと思つたら今では六百万円を超える年輸出額を示しその大部分を英国に他を米国その他に輸出してゐる、然も事変の影響も更に現れなかつたといふから英人の嗜好に余程適したものとみえる

眞の世界獨歩

【薄荷】日本の薄荷は世界に獨歩の地位を占めてゐる支那や南歐洲にも色々の薄荷草が栽培されるが日本のもののやうに脳分（結晶）が多量に得られない、薄荷はペパーミントのやうな薄荷入りの酒に使つたりキヤンデー等にも廣く使はれるが薬用それから西洋婦人は日本から行く薄荷玉をよく頭痛するとか神經痛だとか痒いとか色んな場合に皮膚にコスつて愛快がつて身辺から放さない、薄荷脳、薄荷油、薄荷玉等輸出年額は八百万円を超える、薄荷の合成品も研究されてゐるが未だ天然品の販路を脅かす程のものはない

教會の淨燈

【蠟燭】今頃日本蠟燭の原料は何かといつても知る人も少なからうしそれ程現在国内では用途少くなつたが、櫨や漆の実から採られるその蠟も歐米諸国及び世界各地へ向けられ年二百万円内外はかせぐ、外国では寺院用大型蠟燭及び石鹸製造皮革の艶出し代用等に使はれてゐる

無くてならぬ

【百合】百合のあの優美な花に對する英米人の關心は高く殊にクリスマスの飾りにはなくてならぬ花となつてゐるが、我国からの輸出は年々増加し最近では年輸出額二百九十万円内外に逞してゐる、百合の種類六十餘あるが海を渡るのは主に鉄砲百合に鹿子百合、それに山から掘つて來た山百合でも一年栽培して二年目には輸出される、なほチユーリツプの球根などもドシ／＼アメリカあたりへ輸出されてゐる、明年の英国輸出は少々心配ではあるが…

世界の釣狂へ

【釣竿】メードイン・ジヤパンの釣り竿といへば世界の釣り狂の垂涎措く能はざるところとなつてゐるが、竹は東洋の特産であり、それに日本人の手際が加つては當然のこと、海を越えるは釣り竿ばかりではない、ステツキ、スキー用竿、ハリウツドの人気俳優の似顔人形や玩具、花籠類の高級工藝品からさては熊手のはしまでゴルフ場の芝生掃除によいとてドン／＼出る斯うした竹製品の輸出額は二百万円内外、更に竹材の輸出をも含めると三百万円にも上るのである

變な特産品

【絲瓜】「何のそのへちまの皮と思へども、ぶらりとしては暮されもせず」で日本で昔から垢こすりに多く使つてゐる絲瓜が歐米には全くないので我国の特産品として世界各国へ賣れて行く、そして浴槽代用として物を洗つたり拭つたりするのに使ひ、椰子類の充填料や敷物にもなり、その他靴の底敷、スリツパ、玩具のまでにもなるのだ、兎に角このへちまの輸出年額六、七十万円だとはいへこれで世界獨歩の商品であるのだ、以上挙げた外にもまだ／＼国産選手の掘出物はあるが、純国産にして国際商品として重要なる價値を有し獨占市場を有してゐるものとなれば先づここらに指を屈せねばなるまい

米操作强化の爲 米穀應急措置法を改正
＝政府成案の要綱＝

【東京發國通】農林省では事変下における米穀の配給を適正ならしむべく、政府は手持米を充実し強力なる操作力を發揮せんがため現行米穀應急措置法を改正することとなり、過般來準備中であつたが成案を得るにいたつたので三日の院内閣議に附議正式決定を見た、改正法案の要綱は左のごとく、その主眼とするところは現行米穀統制法をもつてしては政府が米穀の買入をなし得るのは米價が最高標準價格の下位一割以下に下廻ることを條件としてをり統制法をもつてしても米穀調整ならびに買替へによる買入以外には買入の途なく、ともに高米價の今日では政府の意圖する手持米の充実を困難ならしめる憾みあるにかんがみ、現行米穀應急措置法を改め

一、第一條の『標準最高價格の一定割合に相當する價格以下なる場合に限り米穀の買入を行ふことを得』とあるを、單に『必要ありと認むる時』は時價に制約されるところなく米穀の買入を行ひ得る途を開き

一、新たに雜穀買入に關する事項を插入、雜穀の朝鮮移出による朝鮮米移入の促進を企圖するとともに

一、右米穀ならびに雜穀の買入れ賣渡しに關する一切の歳入、歳出を米穀需給調整特別會計に屬せしめることとなつてゐる

昭和十二年法律第九十號中改正法律案要綱

昭和十二年法律第九十號第二條および第三條を左の主旨により改正すること

一、政府は米穀の配給上特に必要ありと認むるときは米穀統制委員會に諮問して米穀ならびに米穀以外の穀物および穀粉の買入れおよび賣渡しをなすことを得ること

前項の買入れまたは賣渡しの價格は時價に準據してこれを定むること

二、右による米穀ならびに米穀以外の穀物および穀粉の買入および賣渡しに關する一切の歳入歳出は米穀需給調整特別會計に屬せしむること

砂糖價格の指定
會社又は代理店賣は内地通り
最終卸値は内地より十五錢安

臺灣に於ける砂糖の販賣價格は從來總督府に於て物價委員會の答申に基き總督府統制令第七條の規定に依り最終卸賣價格と小賣價格は本月二日總督府告示第四十九號を以て指定されたが、生産者又は代理店の販賣價格は三日同告示第五十二號を以て指定された、右によると生産者又は代理店の販賣價格は昨年四月内地で公定された生産者又は代理店の販賣價格と各種糖共同樣であるが、最終卸賣價格と小賣價格は幾らか違つてゐる、即ち内地では會社又は代理店賣と卸商との間に特約店があり特約店賣は分蜜糖の中双二十四円八十錢で代理店賣の二十円六十錢と二十錢の開きがあり、又最終卸賣價格はそれより四十錢高の二十一円二十錢となつてゐるが台灣には特約店なる階級なく代理店から卸商へ直接配給される關係上最終卸賣を内地より十五錢安の二十一円〇五錢としたものである、尤も右は市内配達の價格であつて代理店賣の價格が最寄驛貨車上渡しであり代理店と卸賣業者間の取引に於ける金利、貨車卸賃、配達賃等は買主の負担となつて居り、此の卸賣業者から買受けた小賣商は指定通り一斤二十二錢で賣らねばならない、但し最寄驛所在地以外の地に於ては卸價格に運賃實費を付加したもの、即ち小賣り一斤に付一錢増しとすることを得との備考がついて居るので田舎の小賣價格は都會より一錢位の二トリがあるわけである、又粗糖の最終卸價格は二十五円七十錢で耕地白糖の同二十四円六十五錢と一円〇五錢の開きを示してゐるが、這は内地より移入する場合運賃保險料等の費用だけを加へたものである次に赤糖の最終卸賣價格十四円六十五錢は生産者又は代理店賣の十四円二十錢に比し四十五錢高となつてゐるが、該地では冬至前から十六円乃至十七円、甚だしきは十八円に近い高値で取引されてゐたので右指定値發表の結果區々に流れてゐた島内各地の取引價格を統一することになり生産者も中間商人も

財經政策の描く 經濟波紋と今後
櫻内藏相の財政性格

休會明けの第七十五議會は、再び緊張を揚げた、主役は變つて、米内大將其他がずらりと新しい顔を列べて居る、内外の情勢は急迫してゐるが、國内の重大問題は何と云つても財政經濟政策である、新内閣がデフレ政策を採るであらうことは、既にそれ／＼關係大臣からその意向が仄めかされてゐるが、併し、實際に、如何なる政策を採り、それを如何にして具體化するか世人一般は寧しく息を殺して其の成行を監視して居る

×　×

十五年度豫算案にしても、前内閣の作つたものが、其の儘提案されたことであり、それは早くから豫想されたことでもある、それはまた時日が許されぬので、無理からぬことでもあるが、問題は、豫算案が議會を通過し、それが實行に移されるに至つた場合の、其の執行に對する大藏省の具體的方針である、小川郷太郎博士の質問は其の點に觸れたが、櫻内藏相は豫算の實行に當つては、努めて節約して行き度いと云ふて居るが、議會後に實行豫算案を編成することは言明しなかつたし、またどの程度まで節約したいと云ふことも觸れなかつた、小川博士の質問は無論大綱問題であり、同じ民政黨でもあるから、所謂八百長の嫌ひがないでもなかつたが今後それが豫算總會に移された場合は、既に入り相としても或程度まで具體的數字につき、其の所信を明かにしなければならぬだらう

×　×

百三億六千万円の膨大な豫算を實行するに當り、どれだけ節約し得るか、如何に數字のみ多くしてもそれは〝物資〟との關係がある物動計畫と睨み合はして、これを實行しなければならぬので、櫻内藏相としても、今日に於てこれをはつきりと言明することは出來ないかも知れないが、物動計畫から離れて、豫算の削減を行はんとする時に軍部はじめ各省が、おいそれと、それを承知するかどうか十五年度豫算の歳出豫算は、前年度に比し九億六千万円の増加と云ふことになつて居るが、三億円は地方分與金であり、殘りの六億五千万円にしても二億円と云ふものは明かに公債利子の増加であり、更に其の外にも一時賜金其の他必然的に増加されなければならぬものであるので、實際に於ては前年度に比してそれほど多くの増加になつては居ない、それだけ軍部はじめ各省とも豫算の削減に強く反對するかも知れない

×　×

と云つて『高物價豫算』だ、それが政府の支拂ひとなつて、民間に流れ出る場合大きな影響を及ぼさない理由がない、何しろ軍需景氣を中心として數ケ年來相當インフレは潜在的勢力を持續して來てゐる、其上、農山漁村は近頃にない好景氣である、蘭蔗、小麥蔗、米麥其他の農産物にしても一時から見ると非常に高騰してゐる、しかも木炭は暴騰するし、魚類にしても漁場が活況を呈して行く、農山漁村の需要に較べると、天候の差である

如何に政府の仕拂ひが増加しても、それが貯蓄となり、銀行信託預金となり、そしてそれが公債化されて行くならば、紙幣の膨張も緩和されなければならないが、日本銀行から流れ出る行きは漸切り減少して居る、其の市場消化能力は明かな事實で有る、保險會社及び地方銀行の中には手許公債さへ賣り拂つて、新しい好投資物件を他に求めようとして居るものさへある、郵便貯金の増加も小口公債の賣行きが減少したことも最早公債の賣行きが減少したことを示すもので、貯金の方面にしても一時に比して其の勢ひを鈍くしたことも、これを否定することは出來ない、それだけ昨年末三十八億円台を示した日銀券發行高は一月になつてもそれ程減少せず一時二十八億円台に落ちたが、すぐに二十九億円台に乘せ、一月末には三十二億七千万円を示した、前年に比し十億円近い増加である、円紙幣がそれだけ其の價値を減殺してゐることもまた想像に難からざるところである

×　×

それだけ、物價は昂騰してゐる、しかも櫻内藏相は公債の消化問題を重視して通貨の増發を押へることに努め、如何にしてインフレを防止するか、本會議から豫算總會にかけて關係閣僚の答弁は、内外から注目すべき點である

一月中の貿易總額
一億五十一萬圓
輸移出共に前年に比し不振

昭和十五年一月中の台湾貿易は輸出移出とも不振で之に反し輸入移入は何れも増加したので貿易尻は外國貿易に於ては円ブロック内外とも入超を著増し、對内貿易にても出超激減を示した、即ち一月中の内外貿易總計は輸移出六千四百五十五万五千円輸移入三千六百六十七万二千円輸移出入計一億五十一万九千円にして之を前年一月中の實績に比すれば輸移出一千四百十万六千円（一割八分）を減じ輸移入は四百二十二万円（一割三分）を増加し計に於ては九百八十八万五千円（九分）の減、貿易尻は一千八百三十二万六千円（三割九分）の出超激減を示した、之を内外貿易別に見ると外国貿易に於ては滿洲國、關東州、中華民國等の円ブロック内は輸出二百五十二万二千円輸入五百三十八万六千円差引入超二百八十六万四千円にして之を前年同月に比すれば輸出は三千一千円減輸入は六十四万一千円増加貿易尻は前年が百九十二万二千円出超なので差引四百七十八万七千円の悪化に當る、第三國向け輸出三千一万八千円輸入百五十三万七千円入超百二十一万八千円にして之を前年同月に比すれば輸出は三十三万六千円の激減で輸入は逆に九十二万七千円の激増を示したので貿易尻は前年の出超七万四千円と差引すれば實に百二十九万三千円の悪化に當る、以上円ブロック内外貿易を合したる外国貿易額は輸出二百八十四万円輸入六百九十二万四千円入超四百八万三千円にして前年同月に比すれば輸出六十六万七千円（一割九分）減、輸入百五十六万八千円（二割九分）増、貿易尻は二百二十三万六千円（十二割一分）の入超激増を示した、内国貿易に於ては移出六千百六十一万四千円移入二千九百十三万八千円出超三千二百四十七万五千円にして前年同月に比すれば移出十三百四十三万八千円（一割八分）減、移入は二百六十五万一千円（一割）増、貿易尻は一千六百八万九千円（三割二分）の出超激減に終つた、之を表示すれば左の通りである

	一月	前年同月	比前年増・減	同上率
輸出				
滿洲國	三九	七〇	・三一	三九
關東州	六五	五九	六	五
中華民國	一、八〇八	一、八七	・[illegible]	一六
計	二、五二	二、一五七	・三五	一
其他諸國	三一八	六八四	・三六	五三
合計	二、八四〇	三、五〇八	・六六七	一九
輸入				
滿洲國	三、六五	二、七六	一二四	一五
關東州	一、二三九	八四〇	三九九	三九
中華民國	五〇	七	・四三	[illegible]
計	五、三八六	四、七四	六四一	一四
其他諸國	一、五三七	六〇九	九二七	一五二
合計	六、九二四	五、三五六	一、五六八	二九
輸出入計	九、七六四	八、八六四	九〇〇	一〇
入超	四、〇八三	一、八四八	二、二三五	一二一
移出	六一、七一四	七五、一五一	・一三、四三八	一八
移入	二九、一三八	二六、四八七	二、六五一	一〇
計	九〇、八五二	一〇一、六三八	・一〇、七八六	一一
出超	三二、四七五	四八、六六四	・一六、一八九	三三
輸移出	六四、五五五	七八、六六一	・一四、一〇六	一八
輸移入	三六、〇六二	三一、八四二	四、二二〇	一三
計	一〇〇、六一七	一一〇、五〇三	・九、八八五	九
出超	二八、四九三	四六、八一九	・一八、三二六	三九

旭電化高雄工場
大林組の請負で
本月十八日地鎮祭

旭電化工業のマグネシウム工場は高雄市前鎭二七〇番地の敷地に建築することになりその施工請負は大林組に決定したので愈々十八日現地で地鎭祭を執行、大林組の手で地均し工事に着手し本年十一月までに竣工させる豫定である、同社の常務取締役黒澤良武氏も右地鎭祭に列席の爲め本月十一日來台の事に決定し上京中の建設事務所長石野三郎氏と技術課長菅野政造氏も同行歸台することになつてゐる

臺灣自動車聯合會
九日臺中にて總會開催

台灣自動車聯合會では來る九日午前十時より台中市敎化會館に於て第六回定時總會を開催するが當日の議案は左の通りである

一、木炭瓦斯發生爐技術員地方講習會開催の件

二、木炭瓦斯發生爐取付自動車補助に關する件

三、タイヤー並にガソリンの円滑なる配給確立方其の筋に陳情の件

四、タイヤー配給機構改善方當局に陳情の件

五、貨物自動車に對しタイヤー増配並に燃料配給に就き其の筋に陳情の件

六、自動車部分品配給統制に關する件

七、トラック並行方内地施行と同時に本島にも施行せられたし

同總會を開催、會務、決算報告あり剩餘金六、七八三円の處分案（配當年八分強）を附議する由、同會は貸付金八万三百餘円、出資金七万二千餘円、預金七千六百餘円、借入金八千円に上り會員は年々増加して現在八百人に達してゐるが本年中には一千人に上るべく出資金も明年迄に二千万円達成を目標に努力を傾注してゐる、會長は川本澤一氏、副會長は玉手純之助、串本佐一の兩氏である

臺北廣友會總會

臺北における有力なる貯金會として知られてゐる臺北廣友會は昭和十二年一月創設以來滿三年になるが六日午前十時市公會堂にて第三回取引を封ぜられたわけであり、特に生産者に及ぼす影響は少くないとみられてゐる

臺灣帽子同業組合
聯合會が改組さる

臺灣帽子は本島副業の大宗で、年五、六百万圓の生産があり、殆んど總べて歐米各國に輸出せられ其の價格三、四百万円の外貨を獲得して居つたのである、其の主要産地は新竹、臺中兩州の海岸地方であり又新竹、大甲、淸水、彰化にそれ／＼同業組合があり、其の聯合會は臺中州内務部長を組長として二十餘年前より臺中にあつたのであるが非常時局の進展に伴ひ貿易を振興して外貨を獲得することが我が國際收支の調整上最も緊要となつたので、總督府に於ては昨年來種々攻究の結果今回主たる事務所を臺北に移し、殖産局長を組長に推し商工課長及新竹、臺中兩州内務部長を副組長に推薦し又商工課長及帽子檢査所等の職員に事務を囑託する等其の陣容を整へ此の聲に一大拍車を加ふることとなつた又臺北、新竹兩州下にも相當多數の製帽があるから兩州にも近く同業組合を組織せしめ之を聯合會の傘下に置き一元的に積極的諸種の事業を行ふこととなつた

臺北州醬油工業組合創立

台北州醬油工業組合創立總會は二月五日午後五時から台北市日新町

百億貯蓄へ
金銭信託
大阪淀屋橋
安田信託
本支店 東京 大阪 京都 名古屋

臺北商議の臨時商業部會

五日午後二時臺北商工會議所會議室に於て臨時商業部會を開催し後宮會頭、木村、三卷兩副會頭、中辻部長、砂木、川本、張永福の七氏出席、中辻部長座長となり左記の事項につき協議を行つた

一、國際貿易聯列商品搬送の件

右は來る二月一日大阪に於て開催された同組合總會で組合員は大正洋油宮井良次郎氏、國洋油業宮尾氏、大田商店大田安次氏、日本商油業宮根茂氏である

本件は一月十三日の常議員會に於て全島九會議所の諒解の下に全島より出品することに努力することとなり既に基隆、嘉義、新竹、高雄會議所より夫々承諾あり、臺北商工會議所に於ても殖産局と協議の上商品陳列館に出品の取纏めを依頼し當業者の出品を加へて送付する事と事務局より各關係業者に照會の上勧誘することに決す

二、興亞博覽會九州土産品展覽會参加の件

宮崎、鹿兒島、熊本、福岡、大分、佐賀、長崎の各市に巡廻開催の土産品展覽會に參加出品方交通局鐵道部長より依頼あり既に高雄基隆商議所より出品申込あり殊に基隆は業者及所員を出張せしめ大々的に宣傳、販賣に努力出す計畫にて臺北に於ても出來る丈多數の參加あるやう勧誘したき旨說明あり（一）案同樣事務局より各關係組合を通して勸誘することとなつた

三、臺北市に於ける各種組合との連絡に關する件

中辻部長は現在組合は種々多岐に亘る組合が増加する一方にて會議所の調査に依れば一月末現在臺北市組合數百七十一にてこれが連絡に對し適當の方法を講じ度き旨を述べ神木氏は同種類の組合を併せて代表を定め常に會議所と密接なる連絡を圖る事にし度しとの意見に依り不日組合代表の會合を催し協議をなす事となつた

内外商況（五日）

株式
見透難で後半又軟化

兜町前場況

【東京五日發國通】軟材料も一巡した氣となつた折柄の風情で二百米寄入りが買物の氣迷ひのため全般に手堅い成行となつた、然し内外情勢は依然として見透し困難なるものがあつた爲め積極的の買物もなく後場に保合模樣となつて總體に保合の圏内を脫し得なかつた

兜町後場況

【東京五日發國通】新規材料なき爲め物色買控へ勝ちで後場は手掛なく閑散な場面を示して居り自然材料見送りとなつた、新東の下支へを始め其他の諸株も一層の小高下を繰返すに過ぎず一段に動揺保ちの姿である

東京短期後場

	寄	引	高	安
東新	[illegible]	[illegible]	[illegible]	[illegible]

東京長期後場

	寄	引		寄	引
[illegible]	[illegible]	[illegible]			

大阪長期後場

	寄	引
[illegible]	[illegible]	[illegible]

大阪短期後場

東株	一四〇、九	東新	一三九、八
郵船	九六、一	同新	八一、六
商船	九五、九	同新	七一、〇
浦賀	九四、〇	同新	八〇、三
石川島	七七、五	亜工	八二、九
日立	九一、三	池貝	九〇、〇
入山	七五、九	東邦炭	五三、五
鋼管	九一、〇	同新	七〇、八
小倉鋼	八四、五	神戸鋼	八四、七
淺野	五一、三	同新	三〇、五
地證	五七、八	東拓	六八、三
秋木	七七、〇	大日電	六七、三
鬼怒川	六二、七	同新	二四、一
王子新	五九、〇	ラサ	七七、八
日曹	七〇、〇	同新	六七、六
日石	七六、一	日魯新	四一、五
水產新	五七、六	東粉新	二九、五
東亞	九九、五	松竹	六三、九

米
大米雜觀

【大阪五日發同盟】米穀會社と大阪府外關係方面との交渉經ちす會社側要求は新配給組合員は米穀會社の市場員たること、新配給組合員の市場資格の全面的認可、大阪米穀市場地區たる大阪府所塀を市場員地區とすること

絲況

大阪棉花後場

	寄	引
二月限	七五、〇〇	―
五月限	七九、〇五	七九、五〇
六月限	八一、五〇	―
七月限	八二、二〇	―
八月限	八三、〇五	八二、七五

横濱生絲後場

	寄	引
二月限	一八三〇	一八二八
三月限	一八〇九	一七九一
五月限	一七六九	一七六一
六月限	一七四八	一七四五
七月限	一七四一	一七四二

東京市中コール【五日本社特電】

	安値	高値
翌日拂	〇、〇〇	〇、〇〇
月越物	〇、〇〇	〇、〇〇

日銀帳尻（單位千円）

發行高	[illegible]	預金	[illegible]
正貨準備	[illegible]	貸出	[illegible]

《北濱展望》

【大阪五日發同盟】議會の新局面問題、議長不信任の電力制限再燃その他に東新人氣深入り寄附に百二十九円八十錢の値引、鐘新はじめ各株もアト買社切れに伸び力鈍り他株も押目買人氣に稍々強調、現物は新規買に部分的ながら活潑

財界株界

【東京五日發本社特電】東新材料は一應出盡して了つた當面の人氣を動揺せしめる樣な材料も差當つてないので市場は閑いて居ながら物色買氣が注がれ大體に於て保ち合ひ市況であつた▲南京政府の樹立が進捗して居りまたフランスの支那中央政權承認考慮說なども好感を與へてゐた、議會は愈々豫算總會に入り今後各般に亘つてあらゆる角度から論議が展開されるであらうが、それによつて米内內閣の重要政策の輪廓もはつきりして來ようと云ふので此の點を一段に注視してゐる樣である▲新東株は前後場共に百四十円臺から二十九円台の保合つたが居据い處に在外投資に狙けて

居た、取組關係は玉整理の進捗に依つて著しく賣方側に有利に展開して來て居り株価の弗々出直りと相俟つて押目買人氣に大勢は傾いて來て居る樣であるが何としても當面の悲觀材料もなければ又積極的な買材料もないと云ふので腰を入れる事が出來ないのである▲從つて當分は具體的な材料待ちに百四十円臺中心の上下動を小さく繰返すのではあるまいか▲けふは鐘紡が目立つてゐた、この株は電力飢饉の影響を受ける代表株として陥落しかつた、さすがに電力問題も大體見透しがついた今日、さら下値に懸念するは當るまいと云ふのである▲大同紡績等も强調を示したが同社は大戰勃發以來業績が頗る向上し前期は二分増配の五分配當を行ひ更に又増配を行はんとしてゐる樣である▲東洋紡も頗る好調子であつた、この會社は昨年廣州に小倉社日南紡績を創立し積極的な増資計畫を遂行しつつあるが業績も向上の一途を辿り今期は一分増の一割配當が可能視されてゐる、同社は近く拂込徴收の上更に倍額増資を決行するものと見られてゐる▲化學肥料株では日本窒素が好人氣であつた同社は目下電力問題にも全然關係なく今後第三回拂込徴收の上これまた増資を豫想されてゐるものである▲エタニツトパイプ新が又復一氣に暴落して注目されてゐた、同社は代用品工業時代の波に乘つて業績も著しく改善され一時もてはやされてゐたものであるがここへ來て東京市水道局の一部吏員との間に瀆職問題が起つたり或はその主要原料たるセメント、石綿等の入手難で減配は必至であると云ふ樣な餘り芳しくない噂が盛んに流布されて賣物を盛んに浴びてゐた

東西南北

一月以來台北の民間會社には可なり異動があつた、三菱商事台北支店の上村富太郎氏は名古屋支店長代理の硫肥課長に轉じ釜山出張所の岩本富士夫氏がその後任となつて本月中頃着任、上村氏は本月末頃出發赴任の豫定▲上村氏は在任約四年の間可なり仕事をしてゐる、台灣茶や鳳梨罐詰の輸出にキヤッサバの販路開拓、それから台灣パルプの代理販賣近くは赤糖の内鮮移出割込み等々、其他肥料、食料品、飼料等氏の努力によつて獲得した商權はなか／＼多い、一面同業者との折合ひもよかつた、松本支店長にとつても好女房役であり頼りになる片腕であつた、要するに腕の人だと云へる▲三和銀行の台北支店次長鶴尾保氏は大阪本店の主計課次長に榮轉、本月廿五日出發赴任の豫定、氏は台北支店にあること僅に一年半に過ぎない、至つて温和な聲ち過ぎるほどの物腰だが、銀行の内部でコツ／＼と仕事をするには持つて來いの人かも知れない、そこで今度の榮轉となつたものらしい▲それから明治商店の台北支店長出口貞言氏が小樽支店長に轉じ家族を殘して十四日單身赴任する、氏は元明治本社にゐたことがあり今より五年四ケ月前に東京本店から台北に來て相當に仕事をしてゐる、明治の社風は一風違つてゐるからやりにくいところもあつたであらう、暖かい台灣から寒い北海道への轉出も一寸珍らしいが、北海道は乳牛や乳製品の産地であり明治の事業地でもあり支店の仕事もそれ相當に多いので萬更捨てたものでもなからう▲後任支店長には名古屋支店長の林三郎氏は一月廿九日着任したが氏は嘗て台北に一寸ゐたことがある、近年は名古屋支店長を一年半ほどつとめて東京支店の勤務を経て同地に赴き支店長として相當手腕を揮つた人で氏の來任は可なり期待されてゐるやうだ、それに如才のない言天磨もあるから業務の遂行には好都合であらう

エキホス に 濕布

適應症
感冒、肺炎
肋膜炎、腹膜炎
扁桃腺炎、中耳炎
神經痛、ロイマチス
打撲痛、捻挫
歯痛、火傷、凍傷

右は孰れもエキホスの好適症にしてエキホスを塗布すれば特有の鎮痛と保温の兩作用により速かに炎症を去り疼痛を輕減し熱を下降せしめ頗る爽快の感を與ふ。

結核性肋膜炎、腹膜炎、淋巴腺腫（瘰癧）等にはエキホス姉妹品たるグアヤコールエキホスの使用に依り效果一層顯著なり。

右兩品共に用法簡便にして一回の塗布よく長時間効力を持續す。

包裝
エキホス 一〇〇瓦 二五〇瓦 五〇〇瓦 一 瓩
グアヤコール エキホス 一〇〇瓦 二五〇瓦 五〇〇瓦

發賣元 株式會社 武田長兵衛商店
株式會社 塩野義商店
製造元 二巴合名會社 大阪市東區道修町

A―8049

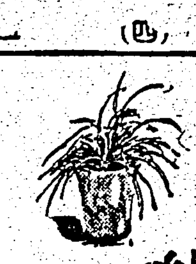

激流（96）

久生十蘭作　伊勢良夫畫

椿貞三（四）

青年は、いかにもなつかしくてたまらぬといふ風に、明るい顔を笑皺だらけにしてニコ／＼笑ひながら眞波の顔を眺めてゐる。

眞波は、心の動揺を鎮めるのに骨を折つてゐたが、青年ののどかな笑顔を見かへしてゐるうちに、汽車の中で感じた親しさや信頼の氣持があの時のまゝに心にもどつてきた。

汽車で逢つた日から、今日でまだ二週間しか經つてゐないのに、その僅のうちに、青年のやうすがすつかり變つてゐた。

薄い眉毛が、どつしりとした隈影をつけ、青黒い色か、元氣のいい顔に生々とした健康の輝きを添へてゐた。

衿に「大倉土木井上組」と白く抜いた、あまり新しくない印半纏にコール天のズボンを穿き、右手をのんきなやうすで腹掛の丼の中へ突込んでゐる。

いづれ段取のいい生活の立て方のを、いつかまた逢ふやうがに、せめて名前だけでも訊いて置かうと、夢中になつて車道まで追ひかけたとり逆上せたやうになつてゐた自分の姿を軽い羞恥の氣持で思ひ返した。

眞波の何より訊きたいことは、あの晩、あれからどうしたかといふことだつた。

火の氣のない伯母の家の陰氣な…で、ぽつねんと伯母と駒子の帰りを待ちながら、夜の更けるまで、そのことばかり案じてゐた。

その氣遣ひが、あの晩のまゝの感情で、口から衝いて出た。

「あの晩、あれからどうなすつて？うまくおやすみになれまして？」

雨に濡れずに眠ることが出來たか、と訊ねるつもりだつた。

思つてゐる自分に氣がついて、ちよつと赧くなつた。

これが冬の晩や、ほかの青年の場合であつたら、もつとドギマギす

波の傍へ歩いてきて、並んで芝生の上に足を投げ出しながら、

「あの晩、僕は、穴の中にゐたんです」

眞波は、キュッと身體の縮まるやうな氣がした。

「まあ、穴の中なんかでお寝みになつたの」

青年は、もういちど、のどかな笑ひ声を立ててから、

「寝たんぢやない、朝まで働いてゐたんです」

言ふことがあまり突飛で、どういふ意味なのか、よく呑み込めなかつた。

「穴の中で、何をしてゐらしたんですつて？」

青年は、半纏の衿に白く抜いた文字の上を左手でポンポンと叩いて、

「職業の名を毎日背負つて歩いてゐるのは、なかなか澁いもんですね。……ほら、ここに書いてあるでせう。僕は、新橋驛の北側ガードのそばの地下鐵工事場十七號といふので働いてゐるんです……つまり土方です」

眞波は、呆氣にとられて、青年の顔を見返した。

青年は、眞波の顔つきなどには頓着なく、

「……東京驛を出て丸ビルの角を曲ると、向ふから二人連れの驛の働き者がやつて來ましたから、この近くに、ずつと朝まで仕事をしてゐる工事場はないかと訊くと、この頃、夜業やつてゐるところといや、まア、地下鐵の工事場だらうと教へてくれたんで、道を訊いてそこからすぐ出かけて行つたんです」

をするのだらうといふことは、汽車の中での青年の底の据わつた態度ぶりや、非凡な元氣などから、充分にそれと察してゐたが、それにしても、これは、あまりな変りやうだつた。

肩を怒らせながら、小雨の降る丸ビルの横通りへ折れ込んで行くるところだつたが、神經の太い、細かいことにあまり頓着しないこの青年の前では、なにを言ふにも氣安くて、この失敗も大して苦にはならなかつた。

青年は、あは、は、と朗のある声で笑つてから、どうしてもさうせずにはゐられないといふ風に眞

世は神經病時代（下）

仕事好も仕事嫌も病的

もつともかういつたからといつて、仕事熱心な人が全部神經病だとは斷定できない、野心満々たる青年が世の中へ出て行くのに、熱意も何も持たないのではそれこそ困る。

健全な意味の仕事熱心と、神經病とは、それでは何處が異るか。雇人を使ふ人は何を目安に判斷したらよいかといふに、健全な人は必ず目的の限定されてゐる實際的なゴールをめざして働いてゐる、ことを知らなければならない。

これに反して、仕事中毒ともいふべき人は、仕事に溺れてゐる。何かしら仕事がしたいからやつてゐる。始終自分で自分を忙しくして、不安に襲はれないやうにしてゐる。若しひとたび不安につきまとはれると忽ち壓倒されてしまふのである。ここに非常な相違がある。

反對に仕事嫌ひの場合はどうか？

この人にとつては、今與へられてゐる仕事が地獄の責苦にも等しい。勝利のない義務に永遠に縛りつけられてゐるだけである。選擇の自由もなく、默々と服從するほかに施す術はないものと自分できめこんでゐる。從つて仕事に純眞な興味を持ち得る筈がない。いやいやながらやつてゐるから熱意も感じない。

仕事嫌ひでも仕事はする。しかしそれは解雇、或は主人の不興を恐れてするだけの話である。自分の意志以外の力に動かされてやつてゐることは、仕事中毒の場合と全然同じである。唯一方は夢中でやつてゐるのに、こちらは不平タラダラやつてゐるだけのことにすぎない。能率の上らない点で、どちらも變りはない。

苦しい場合には、仕事嫌ひも本當に發病して床についてしまふことがある。かういふ人には本當に仕事が難しいのだから、うまくやれるかどうかを始終心配してゐると病氣になるのである。しかし皮肉なもので、そんなことでは仕事から逃げるわけには行けない。彼はますます窮地になる。

そこで、遂にヒロイックになつて、今まで到底不可能だとあきらめてゐたやうな仕事に手をつけてみるのもある。今までの假病でもサボタージュでもないぞといふところを見せてやらうといふわけである。

かういふ例はめづらしくない。世の中の進歩といふものは、今まで不可能としてゐたものを可能にすることだからである。

しかしそれも結局は青年時代までの話である。壮年、中年になつて、相當分別もある筈の人間が現在の仕事に熱中しすぎたり、不平滿々であつたりするのは病氣である。仕事嫌ひの標本は必ずかういふ。

「こんな詰らない仕事なんか、どうだつていい、今にもつと大きなことをやつてみせるから」

また仕事中毒はかういふ。

「今物凄い仕事に取りかかつてゐます。まア暫らく見てゐて下さい そのうちにオゴリますよ」

これらはいづれも氣の毒である。當分神經科専門醫の手で治療を受けるべき徴候を示してゐるのである。

さもないと關係者はもとより、當人にとつても、やがて全く豫期しないやうな悲劇が持ちあがらないとは保證できないのである。（東京、高橋病院高橋龜三郎）筆者は醫學士

活性炭を用ゐて過酸化水素を

電力がウンと節約される

カーネギー工業大學のイー・バール教授は過酸化水素の工業的生産方法を改良すべく研究中のところ普通の工程に比較して三分の一或は四分の一の電力で十分能率を挙げ得る新しい溶解法を完成するに至つた。

これは過酸化水素を漂白劑として使用する工業方面では驚き喜ばせぬビッグニュースであるが、教授が電氣化學會に報告したところによると、電氣の良導體である活性炭で作つた陰極を用ゐるもので必ずしも陰極全部を活性炭とする必要はなく、カバーすれば足りるとのことである。

また低濃度な苛性カリウムの溶液をこの方法で處理すれば、陽極に酸素、陰極にアルカリ性過酸化物を生じ、綿花その他の漂白に缺くべからざる二大藥品の混合物を最も安價に手に入れることができる。

英國の戰時情勢

イギリスでは愈よ食料切符を始めたが何しろ大ロンドン市だけで九百五十万の人口、アイルランド全國よりもう少し廣い位の區域がないのだからこれだけの食料は生産できないのだから大變な話、然し對岸の火災視はできない。

またロンドンではガス發生爐を具へたバスが走り始めた。燃料は石炭、木炭、泥炭何でもこざれとある。

感心なのは牛津大學で、新しく理化學研究所を作り、一切の實驗研究を豫定通り遂行することになつた。このジョンブルの堅實さはやはり學ぶべきである。

ヴィタミンB、Cの偉效

糖尿病患者は時として網膜に出血を起し、そのために大いに視力を害することがあるが、ジョンスホプキンス大學のヨナス・フリーデンヴアルト博士の研究によると、この種の病變にはヴイタミンBとCの大量投與がよいさうである。

いつたいに糖尿病患者の網膜にある毛細管の薄膜は極めて弱く、從つて出血しやすい傾向があり、ために白内障、網膜炎を起すのであるが、普通ヴイタミンCを攝り入れてゐないために、急に多量のCを與へても病症を恢復させることができなかつた。

×

常識的に考へれば、ヴイタミンCは壊血病の特效藥であり、これを柑橘類或はトマト、林檎などを通じて攝取することによつて、脆い毛細管の薄膜を健固にし、出血しやすい傾向を防ぐのであるから糖尿病の出血にも効きさうであるが、平常の食物にCが少いので、案外役に立たなかつたのである。

それがフリーデンヴアルト博士の臨床實驗によると、ヴイタミンC單獨でなく、酵母や肝油に豊富なBを併せ投與する時は、毛細管の抵抗力が著しく強まり、糖尿病患者の網膜の病變は恢復に至る事實が判つた。

×

ヴイタミンの二重治療を受けた患者の數はさして多くはないが、ジョンスホプキンス大學附屬病院に関するかぎりは、いづれもみな豫後良好で「顕著な結果」を示してゐるといふ報告である。

もつともヴイタミンBは單一でなく、その複合體も最近多くの學者によつて種々の因子に分類され、構造も明かとなり、純粹の結晶も合成されてゐるが、この場合ヴイタミンCに協力して出血豫防の効力を發揮させるBは、いつたいどれであるかはまだハッキリ判るまでに至つてゐない。

燃えない軍服地の發明

突飛な米國の纖維界

戰場で海陸空の勇士等が身命を捧げて國家の目的貫徹に邁進して居ると同じ樣に銃後では各国とも科學者が、戰線や銃後で必要な物を作り出すために血みどろな力闘を續けてゐる

×

其中直接戰闘に使用されるものは己に知れて居るもの以外には秘密で判らないがここに一寸興味を惹く物は――衣料の科學である、衣料の科學で最も進歩したものは人絹、ス・フなどである、人絹もス・フも保温と彈力性が著しく進歩した「ス・フは駄目だ！」とよく難ぜられるが、知名の會社の製品は却々よく出來て居ると云はれる、此の人造纖維類は中空のもの、水の滲るもの、絡み合ひを良くする工夫が施されたもの或は耐火性にする爲に硼酸其他の藥品を浸ませ、而もクリーニングに差支へないものも外国には出來てゐる

×

アメリカでは斯うして一年に三億五千万弗も燃える事を防ぎたいと努力してゐる、更に奇拔なのは綿や、絹や、毛の織物を透明にしたのがあり、又は金鍍金などした豪勢なものも出來てゐる――金鍍金したものは、汚点もつかず、水も滑り落ちて汚れぬと自慢してゐる、目的は燃えない軍服を作るにある

×

噂、絲一メートルに三弗もかかるのであるから、米国の外には出來る國はまづあるまいとの事である、其他牛乳や大豆の蛋白質（カゼイン）で人造毛を作ることはイタリーと日本でやつて居るが、日本のはシルク・ウールと呼び、世界的の大豆產地たる滿洲を控へて居るのでお誂へ向の工業である

×

纖維科學の尖端と云へば硝子絲や岩石綿や人造生絲（ナイロン及びヴィニオン）が登場して來て、ナイロン等は石綿の代用となり、天然纖維の競爭者となつて來た、ナイロンは石炭酸から、ヴィニオンはアルコール樹脂を原料とする所の最新纖維である

×

さうして強さや光澤では天然生絲以上だと誇つて居るものである――纖維即ち織物に最も深い關係を有するのは洗濯劑であるが、これも石鹸の品不足に刺戟されて、其石鹸の向ふを張つた洗濯劑が、英國辺りで考案された、……アルコールと硫酸とを合せたもので、相當の效果はある、アルコールの增産さへ自由ならば、將來益々流行する可能性があらうと言はれてゐる

國境へ集結するスエーデン軍

ラヂオ

朝

【七・一〇】朝の挨拶、ラヂオ體操

【七・二〇】朝の修養（京都）心學講話「自力更生」（二）柴田謙堂

【七・五〇】朝の音樂（レコード）獨唱…聖誕曲「基督の幼時」エロードの詠唱作曲二七（ベルリオーズ作曲）ジマン王の武歩（サンナーンス作曲）アルマン・ナルソン

【八・〇〇】ニュース

【八・一〇】初等ドイツ語講座　第六十七回（臺北）西田正一

【九・四五】家庭法律講座（臺北）家の法律（十八）家族たる身分の效果…高等法院判官草薙晋

【一〇・一五】家庭料理獻立（臺北）第二高等女學校白石梅子（案）一、野菜入り湯豆腐　二、鯖入りぬた

（臺北のみ）新竹州立新竹高等女學校校歌

【一一・〇〇】内務取引相場（臺北）日用品小賣値段、穀類紹介事項（各局）

晝

【一一・二〇】商務官報ニュース

【一一・五九】正午の時報（東京）公示並告知事項局報、午後の放送番組發表（各局）

【〇・一〇】新聞娯樂時間（レコード）歌謡曲「夕陽の驛路」（久保田宵二作詞、江口夜詞作曲）霧島昇歌と呼ばれて（高橋掬太郎作詞大村能章作曲）音丸、誰か故郷を想はざる（西條八十作詞、古賀政男作曲）霧島昇、あの花この花（同上）二葉あき子、人車來々曲（佐藤惣之助作詞、柏木晴夫作曲）中野忠晴、夢の支那街（高橋掬太郎作詞、北村輝作曲）渡邊はま子、ルムバ上海（長田恒雄作詞、仁木他喜雄作曲）淡谷のり子、我は旅人（高橋太郎作詞、池上一郎作曲）櫻山一郎

【〇・四〇】ニュース

【一・〇〇】國語普及講座（中等科第四十八講）（臺中）臺中市原公學校清水武信

【一・四〇】ラヂオ體操

【三・〇〇】ニュース

【三・二〇】商務市况ニュース

【四・〇〇】教師の時間（臺北）學校體育講座（十）劍技（二）平井平三

【五・三〇】ニュース

【五・五五】コドモのニュース（臺北）臺北市樺山小學校四年小林和枝

【六・〇〇】子供の時間（新京）對話と歌一若日出度う万壽節…室町小學校兒童並滿洲兒童、田望子

【六・二〇】子供の新聞（東京）

【六・二五】圖書館ニュース（臺北）日本書紀の話…臺灣總督府圖書館長山中樵

【六・三五】カレント・トピックス（東京）

夜

【七・〇〇】子供の時間（臺北）ラヂオスケッチー君近し（相馬悠一作）南の星子供サークル

【七・二〇】國民歌謡（東京）奉祝國民歌「紀元二千六百年」紀元二千六百年奉祝會、日本放送協會制定…獨唱長門美保、永田絃次郎、伴奏東京放送管絃樂團

【七・三〇】講演（東京）米國の對外貿易…外務事務官水野伊太郎

【八・〇〇】連續講談（東京）寛永三馬術（第一夜）大島伯鶴

【八・二〇】ラヂオ時局讀本（東京）休會明の議會を繞つて（上）

【八・四〇】青年の時間（東京）見直せそして出直せ…高神覺昇

【九・〇〇】管絃樂（東京）國民詩曲（第四夜）一、狂詩曲第一番（太田忠作曲）二、日本幻想曲（山本直忠作曲）日本放送交響樂團、ピアノ獨奏米紘雅子、指揮太田忠、山本直忠

【九・三九】九・四〇時報（東京）

【九・四一】歌謡アルバム（臺北）歌ひ暮せば（JFAK編成）伴奏臺北ラヂオオーケストラ

【一〇・〇〇】商務市况ニュース

【一〇・二〇】報道ニュース、新聞社提供ニュース、公示並告知事項、局報、明日の放送番組發表（各局）

【九・四五】臺北から

家庭法律講座

草薙晋

◇家の法律（十八）

家族たる身分の效果として最も重要なるは戸主權に服從するの義務である。居所指定權婚姻養子縁組を…の有する家族關係人は其家族關係の異動を來すべき行爲は悉く戸主の意思を問ふべくその義務の内容は總て戸主の權利のそれに對應する。而して斯る義務と實際上對價的關係を爲す家族の主である權利は戸主に對する扶養請求權であるが此の點の戸主の義務は扶養義務者の配偶者、直系卑屬、直系尊屬に次ぐ第四次的のものに過ぎぬ。その他に家族はその家の氏を稱する權利と財産を特有し得る權利とを有するが前者は今日の實生活上寧ろ氏を稱する義務として或種の意義を有するに止まるもの後者は民法が家産主義を排して個人財産主義に謀れるの宣言に過ぎざるものと謂ふべく共に家族の身分に基く特權とは目し得ぬ。叙上の説明を以て「家の法律」の解説を終るが去る一月二十五日附臺灣日日新報紙上掲載の「私生子に新判例―内縁關係中に懐胎せる子は嫡出子」と題する同社東京特電は詐人の身分生活上極めて重要視せらるべきものであるが偶々〔〕内縁の一女性より該記事を解説せよとの寄書ありたるに應へて一般の爲めに婚姻屆前懐胎の子につきその嫡出性背定への道を拓せる昭和十五年一月二十三日の大審院民事聯合部判決につき詳述する

八・四〇東京から

青年の時間

高神覺昇

◇見直せそして出直せ　氏は智山專門學校教授

現代の青年に、時局への認識が足りないといふ聲を屢次私は耳にする。はたしてそれは本當かどうか非常時を平常時と心得へて生活することは勿論大切だが、それがためにに青年の大多數は、ともすると周圍の社會事象にのみ囚はれて、事變を契機として、今や新しい歴史が創つてゐるといふ肝腎の問題を看過する嫌ひがある。しかもそれによつてつい反非常時的な不徳な行爲が随所に現はれ、國策協力線の上に暗い陰影を投ずるやうになる。問題は時局に對する正しい理解である。つまり青年は新しい歴史を創造する上に於て極めて重要な位置を占めてゐるといふことをハッキリ認識することである。見直せそして出直せ。再認識と再出發、それを私は全日本の青年諸君に切へたいと思ふ

連續講談（第一回）（八・〇〇）

寛永三馬術

大島伯鶴

三代將軍家光公の御前に於て見事に愛宕山の石段を乘りこなし日本一の称號を頂いた曲垣平九郎が故郷の丸亀へ歸つてから或る日の事度々平と云ふ男が仲間にしてくれと頼みに來た。平九郎も些入のため仮を傭ふことにした。度々平が或る日酒を買ひに行つた留り道チヨットした言葉の行違ひから平九郎の仕へてゐる京極の藩士の無禮を斬つてしまつた。これが爲め平九郎は度々平を罪するにしのびず、酒を投げ出し主従二人は天下の浪人となつて氣晴しに諸國を遍歴する事になつた。段々と路を延ばして西國に來た時には最早路用の金もなくなつてしまつたので福井侯の仲間に住み込み平九郎は名を和田平と改名した。和田平の度々平の両名は毎日何事もせずに大飯ばかり喰つて寢てばかりして居るので、仲間なかまの評判はよくなかつた。然しはからずも両名が奇蹟的に入れる一段は入用評講談にて申上げます。

批評と紹介

◆クランクビーユ（山内義雄他著）アナトオル・フランス短篇小説全集の第四卷で、青物商人クランクビーユの官吏侮辱事件を取り上げて、社會と云ふものを描き、あたたかな作者の心をにじませた傑作クランクビーユ（山内義雄）の他に、ピュトア（鈴木信太郎）リケ、リケ感想録（杉捷夫）ネクタイ（平岡昇）モンテイル大演習、エミール（豊島與志雄）アドリエンヌ・ピュケ、公正な裁判官（伊吹武彦）貧石（河盛好蔵）シニョラ・キアラ、海のキリスト（前川堅市）ジャン・マルトマ氏（武者小路實光）庄入泥棒（佐藤正彰）所を得た慈善（岡田眞吉）を收めてゐる、いづれも讀みかへして、殊玉にふれるやうな思ひがする。フランスの短篇作家としての典型的な手腕、教養は實に見事なものである、文學の好きな人々に一讀をすすめたい（四六判紙裝二七八頁一・五〇東京市神田區小川町三ノ八白水社）

雜誌紹介

▲大陸（二月號）對外政策、支那民族主義批判（大田宇之助）新支那中央政府の實體（野曽新、弊眞樹）日本國民主義の理念と實踐（佐藤正三）民族主義…蒙古自月報（大陸問題研究所）（二、中支セクション、小說最初の晩餐會（秋沢修三）等讀物…日東京市芝區田村町二ノ四）

▲セルパン（二月號）昨の感想（島木健作）大陸學者の本分（清水幾太郎）歐洲の戰局（松本潤）…ニュース、映畫人口Ｇ・ウェルズの英國者の一生…東京市神田區…（〇・二〇）

無自覺の危險

ズルフォンアミド劑に對する責任なき説明と應用は却つて慢性患者を激増せしめる…

ズルフォンアミド劑が淋疾治療に對し、如何に世界的な稱讚を博してゐるこ言つても、二―三日の内服で完治するが如き感を患者に懐かせるここは實に危險である、即ち化學療法劑の效果を諳示し、最も納得し易き局所症狀の消退のみを強調するここは、心理的に不當な安心を與へ恰も短期治癒の如く誤信せしめ易い。

アルバジルは内服後早きは翌日に於て自覺症狀の消退を見るが、敢て之を主張しないのは、自覺症狀の消退は必ずしも淋菌の消滅を證明するものではないこ言ふ學理ご實驗を尊重し、正しき化學療法を確立せんが爲めである。若し、ズルフォンアミド劑の效果を誤信して、この時治療を中斷するならば、再發に惱み、且つ淋菌の抗藥物性を助成し、治療を困難ならしめるが故に、化學療法劑を正しく認識し、其の應用を過たざる樣銘記せねばならぬ。

治療效果の信頼すべき標準は諸權威者に依て斯くの如く樹立された

國産最初の高分子化學療法劑として、アルバジルに對する權威者の實驗が、實驗且つ嚴正に行はれた結果、化學療法劑應用上に於ける作用機轉と治療經過に對する指針が左記の如く確立されるに至つた。

二個のズルフォンアミドを有する高分子製劑たるアルバジルにして、既に左の如き經過を辿るものであるので之を凌駕する治癒率は絶無ご稱せらる。淋疾に對するズルフォンアミドの發見が世界的な驚異ご稱せらる・事に變りはないがその眞の作用を正視し徹底的療法を期するここが、最も緊要な所以であるここを高唱して止まない。

三日間の内服にて―　一回二錠食後に服用し、一日六錠宛を三日服用せしめる方法を、學術的に、一衝擊療法と稱せられる。アルバジルの内服により一衝擊期間に淋菌陰性となるものは三〇―五〇％なりと稱せらる。

六日間の内服にて―　第一回の衝擊療法に於て、淋菌猶ほ陰性とならざるものは引續き第二回の衝擊を行ふことによつて五〇―七〇％の治癒成績を收め得ることが發表されてゐる。

九日間の内服にて―　頑固なる淋疾には屢々數回の衝擊療法を反覆するが、第三回目の衝擊は第二回目を終了後、三―五日を休藥して施行する。本療法期に於ては七〇―九〇％の治癒率が報告されてゐる。因餘の病症も衝擊療法の延長、服用法の嚴格等により成功せる治驗が報告せられつゝある。

☆適應症　急性、慢性淋疾・中耳炎　扁桃腺炎・丹毒・齒齦炎　齒槽膿瘍・膀胱炎・産褥熱　其の他…化膿性諸疾患等

内地價格　二十錠入…四円　百錠入…拾七円　藥店にあり品切時は本舗へ御注文

製造發賣元　山之内藥品商會　大阪市東區道修町　東京市日本橋區小舟町二　海外支店所在地　奉天・北京・廣東

急性淋疾に　慢性淋疾に　アルバジル錠

ALB44

宜蘭濁水の浮復地 殆ど贌耕契約成る
無斷開墾者も漸く反省
新生地五百餘甲

【羅東電話】全島の注目となつてゐる羅東郡三星庄に在る宜蘭濁水溪浮復地五百餘甲の無斷開墾地は既報の通り督府から羅東郡に移管する事となつたが既に小作料として段當り九方餘円を計上してゐる關係中從來の官有地の貸下料に比し殆ど倍も高い、國策の見地より有利に小作人に賦耕するため羅東郡では指導統制機關として三星庄管內の民間有力者を糾合して組織した資本金十万円三星拓殖及び同十万円大洲興殖の兩組合に賦貸して關係小作人並に無故者に賦耕することになつたが從來の中間搾取機關たる地主の一部が策動した爲一時はもめたが丸木郡守は此程第一線に立ち關係小作人を集めて懇談會を開き懇切に銃後に於ける生產擴充の必要と右兩組合設立の趣旨及び契約條件を說明した結果、農民は漸く當局の趣旨を理解し契約者は既に五百名を突破し此の面積約五百甲歩に上り近く完了する見込みである

丸木郡守語る

【羅東電話】宜蘭濁水溪浮復地の一部を受けた丸木郡守は語る 兩組合は州に納入する小作料に對し事務費及び金利として一割しか利益を認めてゐない、更に六ケ年間は小作人に對し小作料を値上げることも出來ない、小作料の算定は一切郡の指導監督により公平に販賣することになつてゐる、從來の中間利益を搾取する機關で無くまた同組合に出資した組合員は全部管內の有力者を網羅してゐるから率先して公益のために盡す者であるものと思ふので從來中間搾取機關たる地主を一掃した譯で小作料も從來に比し安いので農民は漸く郡の趣旨を理解し喜んで契約してゐる

楠公銅像除幕式

【中壢電話】中壢郡中壢小學校では皇紀二千六百年の祭典を記念する爲同校庭に於て大楠公銅像を建設中の處此程竣工したので五日午前九時半より同所に於て岡本、渡邊南州會議員、村上保護者會長、坂本楊梅公、中原中壢二公學校長、其他多數參列の下に盛大な除幕式を舉行したが午後一時より紀元節奉祝學藝會を開催し當日のプログラムは時局のものが盛澤山で盛況裡に午後四時過ぎ終了した

入試打合せ
考查方法は前年同樣

【台南電話】台南州では六日午前十時半より州會議室に州下各中等學校長を招き十五年度入學者選拔考查打合會を開催するが新年度入學者選拔考查を初め教務教育實施、教員補充その他諸行事に關し打合を行ふ、新年度入學者選拔考查は督府の方針に則り大體前年度同樣第一主義とするも之に偏することなく學科、小公學校長の內申等綜合的諸條件の下に決定する方針である

國精座談會 彰化郡で開催

【彰化電話】彰化郡主催國民精神作興座談會は四日午後一時半より和美公學校に於て大德鹿港、士稱線西、新港、福興、芳苑の各街庄長以下小公學校職員並に社會教化指導員等百餘名列席の下に開催され、遙拜、默禱、國歌斉唱の後酒井校長挨拶を述べて座談に入り竹元校長その他の戰場美談は一同に非常な感激と興奮をあたへ同三時過ぎ散會した

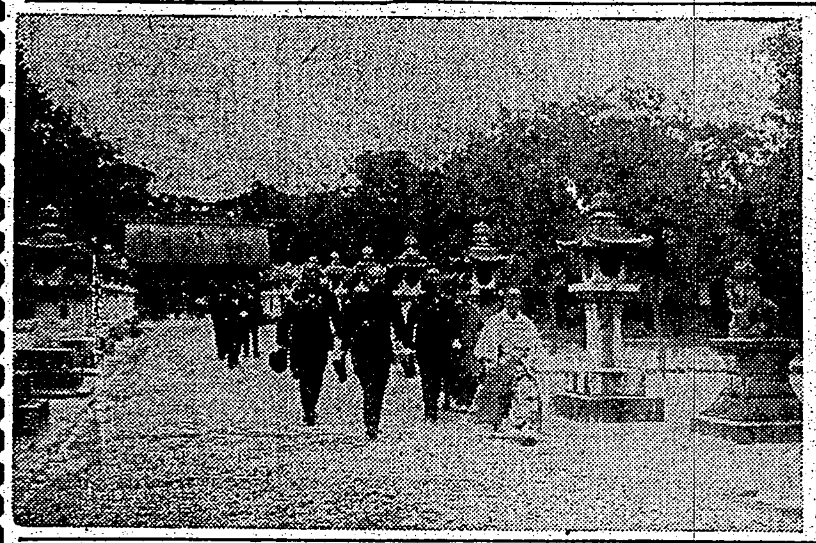

高橋司令官臺中神社參拜 (總督府許可濟)

須永軍屬市葬

【嘉義電話】北支戰線に於いて名譽の戰死を遂げた嘉義市出身軍屬須永幸治氏の市葬は五日午後三時より公會堂に於いて大越市尹葬儀委員長となり官民多數參列の下に嚴修され四時終了したが極めて盛儀であつた

新高港が中心
彰化郡の道路網成案

【彰化電話】彰化郡では現下の國策物資增產並に新高港開港に鑑みるとき郡下產業道路が指定道路を除いては概ね曲折、幅員狹隘の面數路にして物資等の工作物施設も亦整はず道路として假此半減の狀態にあるので速かに之が改修をなすべく今回郡道路協會をして十五年度より州道路計畫に順應し新高港を中心とする物資の搬入出路の完成に重點を置いて新高港集中道路三ケ年計畫を樹てて、鹿港、新港道路外十八路線延長百二十餘粁の一齊改補修をなすことゝなつたが初年度は三万二千餘円を投じて△新港鹿港道△鹿港溪湖道和美線西道△和美鹿港道△和美大村道△大村花壇道△彰化頂番婆道△頂番婆草港尾道△花壇鹿港道彰化線東花壇道の十路線延長三十四粁餘の改補修をなす筈で竣工の暁は面目が一新される譯である

保安林大火

【台南電話】三日午後二時頃台南州曾文郡大內庄噍吧哖附近の保安林より發火、折柄の強風に吹き捲られ火勢物凄く延燒を續け同十時新化郡玉井庄口宵里、汶水坑附近の原野よりも發火し猛烈なる火炎は曾文、新化の境界を包み慘憺なる光景を呈した、急報に接した兩郡では新化郡消防組員派出所警官以下壯丁團、保甲民等六百名、曾文郡よりも數百名が動員され鎮火に努めた結果新化分境界は四日午後四時鎮火を見たが曾文郡分境界は盛んに延燒を續け四日午後九時迄には保安林百餘甲を灰燼に歸せしめ同九時五十分一先づ鎮火を見たが、同十時頃再び燃え出し大內庄方面の保安林に延燒し消火隊員の消火作業に依り四日午後十一時頃曾文郡は百四十餘甲歩を燒いて漸く鎮火した、幸ひに人畜に被害なく原因は目下取調べ中

柿迫一等兵慰靈祭

玉里郡出身で聖戰に參加し南支の山河に奮戰し皇軍の威武を發揚した故一等兵柿迫茂氏の慰靈祭は二月三日玉里本願寺に於て大澤郡守外地方官民多數參列嚴かに盛大に執行された

柳本上等兵慰靈祭

【新竹】二十四日廣西省〇〇附近の戰鬪で興亞聖業の礎石となつた新竹州桃園郡蘆竹庄長柳本直吉氏長男久紀上等兵の慰靈祭は去る四日午後二時より南崁統制倉庫に於て執行された、參列者は各街庄長、消防組員、庄協議會員、有志等千餘名、南崁、蘆竹、竹園各公學校長、先づ佛式に依り諸儀を形通り濟ませ次いで弔辭、弔電披露あり遺族代理島田部長挨拶を述べて午後三時盛儀裡に閉式した

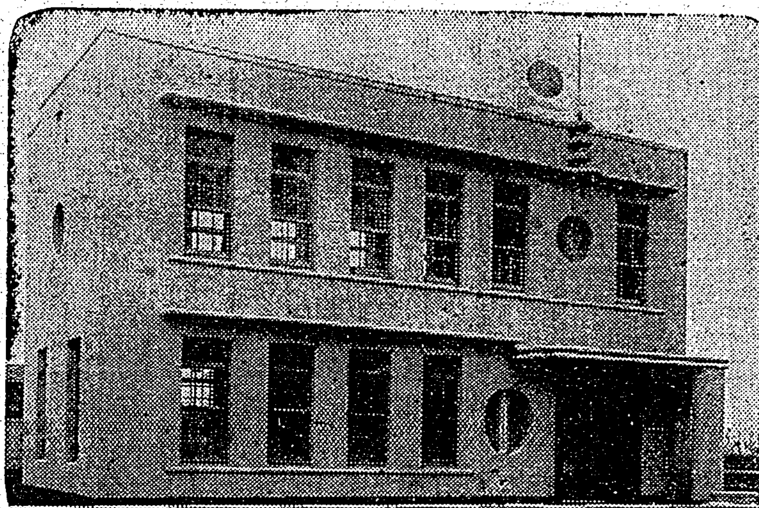

◇……馬公の遺家族授產所……◇ 澎湖島要塞司令部檢閲濟

御神火奉戴の打合會
繼走豫行演習も行ふ

【高雄電話】高雄市では五日午後二時より市會議室に於て市內各學校長、青年團指導者及び高雄神社神官ら參集の下に御神火奉戴に關する打合會が開催された、同州に於ては本社主催皇紀二千六百年奉祝行事たる御神火奉戴繼走に對し全幅の協力援助を爲すべく着々諸般の準備を進めて居るが七日午後一時には州會議室に於て州市郡各社會教育事務擔當者、高雄、阿緱兩神社神官の參集を求め更に細目に亙る打合せを爲し九日には高雄、台南兩州界に於ける御神火授受より高雄、阿緱兩神社に至るまでの繼走豫行演習を實施する事となつた、尚御神火奉戴日本社主催にて執行せらるべき皇國運隆昌、國威宣揚、武運長久祈願祭の準備は本社高雄、屏東兩支局にて進められて居る

臺中州打合會

【台中電話】台中州にては五日午後一時から關係各市郡社會教育擔任者、台中神社楓木社司等を招集し會館に於て本社主催御神火奉戴繼走に關する打合せを爲したが、台中市では奉迎當日は各官衙長、各團體代表者、官民有力者の參列を請ひ御神火通過の際は各團體、學校生徒兒童沿道に整列御迎へすべく又各郡にても學校生徒兒童は勿論出來るだけ民衆をして沿道にこれを迎へしめ敬神崇祖の念を昂揚せしめる事となり又奉仕青年團の繼走その他に萬全を期して居る

奉送迎 宜蘭市で打合會

【宜蘭電話】本社主催の御神火繼走のため宜蘭郡では五日午後一時から郡役所會議室に佐藤郡守始め各關係者參集し佐藤郡守を中心に細々打合せを行つた結果、當日沿道の青年團は勿論、部落民、兒童總出動で嚴かに且つ盛大に奉迎奉送し繼走に關しては萬遺漏なきを期するため七日午後一時十二分を期し宜蘭驛から宜蘭神社まで關係青年團の豫行演習を行ふ事となつた、宜蘭神社及び蘇澳神社では官國幣社から御神火を奉戴すべく計畫中である、又一般家庭に於ても御神火を奉戴すべく早くも新しい提燈を用意して居る

躍進の東石郡
天晴れ國策線上に登場

【台南電話】石井知事に隨行して記者は過日東石郡下の耕地防風林造成作業其他等の視察をしたが、その當事者、布袋の製鹽地としてのみ知られた同郡が近時棉花の東石郡として國策產業線上に登場して來た事は明かに農業生產の飛躍的向上を物語るものとして注目される即ち同郡下の耕地は昭和十三年末に於て田七、八九二甲、畑一五、三一七甲、計二三、二〇九甲にして總面積の七割三分を占め經濟に足るが、從來同郡は水利の便に乏しく保林施設の外見るべきものなくために耕地面積の廣大なるに比し農產額に於て貧弱なるものがあつたが昭和五年嘉南大圳の灌漑開始以來逐年向上し米作の如きは今や年產十七万石餘、價額二百七十五万円餘にして有數の米產地となり蓬萊米の生產は七万五千餘石に達し昭和十三年七月正米市場に於て台南州上米と同格に格付せられ同郡產米に一新紀元を劃する等その他米に次ぐ經濟的重要作物も年々生產を增加し昭和十三年に於ける農產生產額は二千万円を突破した、而して嘉南大圳通水後と雖も看天田及び國分地等の土地改良事業耕地防風林の造成は同郡農業政策上の重要問題たるのみならず長期戰下生產力の擴充が當面の急務として凡ゆる部門に要求される今日黃麻、棉花等國策作物の育成狀況その他と關聯して茲にその一端を紹介し躍進東石郡のプロフイルとしたい

△土地改良事業 郡下の看天田一万八千甲の改良は緊要な事業とし特に重粘なる地帶八千甲餘は三年輪作の實施に支障を來す實情にあるため昭和五年以來明道、嘉南大圳水利組合と協力し「ビースプラウト」に依る改良を獎勵し現在迄の改良面積は九千六百四十一甲に達した、又東石、布袋、義竹三庄に亙る國分地六千六百甲餘は改良するに非ざれば公課及水租の負擔困難なるため昭和五年以來改良計畫を樹て年々四百甲內外宛を改良を實施し現在改良濟面積は二千五百九十二甲に達してゐる

△耕地防風林 季節風の被害最も甚大なる東石、六腳、布袋、義竹の四庄に對し昭和五年より三箇年繼續事業として耕地防風林造成に着手、次で昭和九年より第一次五箇年計畫に依り殘存造林に着手、昭和十一年度迄の造成面積は三千百五十四甲に及んだ、その後台南州に於て昭和十二年度より防風林造成根本計畫を樹立せるに當り之に呼應し新設及既設防風林の補植をなし十二、十三兩年度に亙る州第一次計畫を完成、昭和十三年度迄の造成面積は十三万三千三百五十九甲に達し、更に昭和十四、十五兩年度の州第二次計畫に則り東石、布袋、義竹三庄の造成未濟地及朴子街全部、鹿草庄馬稠後に對する面積七千二百甲中昭和十四年度は四千二百甲を造成すべく努力してゐる、之に依り昭和十四年度迄の地域別造成面積は朴子街千七百七十甲、六腳庄三千三百七甲、東石庄三千三百四十一甲、布袋庄五千六百二十六甲にして郡下造成面積は一万七千五百五十九甲、耕地面積の約六分に達するわけである

△特用作物 黃麻は從來自家用に供する目的を以て小面積の栽培をしてゐたが、昭和九年度より督府及州の獎勵方針に則り本格的獎勵の結果年々栽培面積の增加を見ると共に單位收量亦躍進を示し黃麻良好なる成績を舉げ昭和十四年度に於ては甲當收量平均三、三八〇斤の好成績を舉げ前年に比し作付面積に於て七七六甲、收量に於て二、七九一、六二一、七〇八斤、生產額に於て三七、三〇〇円を夫々增加してゐる、棉花は昭和九年度より試作的獎勵をなしてゐるが昭和十二年度より督府及州の積極的獎勵方針に則り極力之が獎勵に努めた結果目覺ましき發達を見つつあり、殊に昭和十四年度の如き稀有の大旱害に際したるにも拘はらず十一、十二、十三年度に比し豫想外の良成績を示せるは州の獎勵方針一致協力の賜たるものとて同郡の作に對する農民の熱意の向上とその後に於ける關係當局の苦心を物語るものとして注目される

△畜產獎勵 養豚の改良と協力の組織化による優良種豚の配付、豚舍改善等によって畜產の改良增殖に努め、十一年度より督府の獎勵方針に依り各種畜產奨励を實施し昭和十四年度に於て一萬五百頭以上の成績を示した

△產業道路 同郡下道路は從來農業上不便な狀態にあつたが昭和十二年度より州の方針に則り產業道路五ケ年計畫を樹立し總延長八十一万餘円を以て四千百八十五間を完成し貨車を除く一般交通に使用することゝなつた

横領事件公判

【台中電話】台中州竹山郡鹿谷庄休職米穀局員渡邊長三郎(三〇)に係る業務上横領被告事件の第一回公判は五日午前十時より台中地方法院第三法廷に於て二反田裁判長係大川檢察官列席の下に開廷、先づ事實審理に入り被告が竹山郡在勤中に於ける同組合の保管金百餘件横領金四千五百餘円の使途に就き裁判長の訊問あり、被告はこれを有利に弁明し正午休憩、午後一時より再開、引續き事實審理あつて同二時半審理を了し閉廷した、次回は六日午後一時より續行される

九・一八値嚴守
湖口商業組員申合す

【新竹電話】新竹郡湖口庄商業組合では時局に一層組合員の自粛自戒を強調する爲左の信條を申合せ之を嚴守することゝなつた

一、九・一八値たる指定日價格の絶對嚴守
二、闇値、闇買より必要品の円滑入手等に心掛けること
三、公定あるものは公定なき物も含め日價販賣先に對し適正利潤を守ること
四、國策的方針に即應し一切の私情を捨て之に服從すること、即ち自己の爲に非ず國家の爲である
五、此の際儲益の態度は非戰の狀態にある今日後は只管勤倹節約を勵行すること
六、消費者には公定價格を明示し其の理解を求め信用販賣の態度を表明すること
七、商品利潤の低下は當然のことで故此の機可及的に資金の固定を避け運轉資金の回轉を早めること、即ち小賣取引に現金主義を勵行すること

氣遣る兩漁船
捜査船空しく歸港

【高雄電話】高雄港を出港した第一號幸丸(小松船長以下八名)及び第三十八金幸丸(鈴木船長以下十名)の消息が氣遣はれて居たが去る一月二十二日高雄共同漁業組合より第二十二金幸丸を捜査船として派遣した處四日午後十一時何等の手懸りなく空しく歸港した、遭難船に乘組で居た家族らの嘆きは同情をそそられるものがあつた

手掌鑑比會
林口庄農組で開く

台北州新莊郡林口庄粉寮水尾農事實行組合は國策に順應して生產擴充に全力を注いで來たが來る八日午前十時から同組合主催の下に同庄役場に於て手掌鑑比會を舉行することに決定した、就中手掌の鑑比會は本島では初めてのことで其の成行は非常に注目されてゐる、勤勞精神を昂揚し勤勞を獎勵する目的で斯る催しは本島としては初めてのことで其の成行は非常に注目されてゐる

勞務協會打合せ

【花蓮港電話】花蓮港廳では廳下に於ける勞力需給の円滑を期し勞働者の移入斡旋をなす機關として勞務協會を設置することになり、先般來規約を作成中であつたが大綱諒承を得たので五日午前高原廳長、土屋警務、松田勸業、石津教育各課長參集、右の原案に基き運營要領及び方針を決定、來る十二日各會社、工場管理者を招致して懇談會を開いて諒解を求めた上創立總會を開く筈である

三萬餘圓詐取
日東の黑鼠送局

【高雄電話】高雄署では十四年八月末以來銃砲に附して日東商船會社會計係中西喜八(二八)若力頭黃其生(二二)を留置取調べを續行してゐたが、一月二十九日一件書類とともに高雄法院支部檢察局に送局した、業務を奇貨として二万六千円を詐取した事件が明るみに暴露された、即ち高雄市榮町二ノ三中西喜八は日東商船の會計係を奇貨として市內湊町二ノ二五若力頭黃其生と共謀し昭和十二年九月より十四年三月に亙る間に三万六千円を詐取してゐたもので、平素仕事振りの良いところから十四年五月同社屏東支店詰に拔擢され、素知らぬ顏で勤務してゐたが中西の後任者が總務に不審あるに氣付き、同社では驚き善後策を講ずべく內密にしてゐたがこれを高雄署が探知し著にて內偵中のところ確證を握つたので同年八月屏東に署員を派し中西を逮捕連行し取調べと共に取調べを續けたものである

埠頭に滯貨が山積
交通局で緩和策に頭痛

【花蓮港電話】花蓮港に陸揚げされる滯貨貨物は大體東花蓮港驛より台東線各驛に鐵道輸送されるものと上屋倉庫より直ちに貨物自動車に依り運搬されるものとであるが現在一日平均三百五十噸內外の入荷に對し鐵道輸送のもの百五十噸、貨物自動車に依るもの百噸都合二百五十噸の荷捌きしか出來ず結局一日百噸內外の滯貨を見、花蓮港に於ける滯貨總噸數は實に六千噸の多量に達してゐるが台東線に於ける貨車の配給狀態は目下製糖期のため製糖工場方面に集中され東花蓮港驛(埠頭驛)には一日僅かに十五輛の配車を見るのみでそれ以上の配給は目下の所不可能とされ鐵道當局でもこれが對策に頭を惱ましてゐるが現狀を以て推移すれば滯貨は日を逐つて激增するのみで延いては物資の需給にも相當の影響を來すことになるので交通局に於ても目下頻りにこれが緩和策に就き考慮中であるから早晚何等かの具體策を講じ海陸連絡の円滑を期することになろう

國語普及研究發表會
虎尾郡を教材に開催

【虎尾電話】"職場も家庭も國語で通せ"を指導目標に州內各市郡は勿論全島各州に先驅けて部落振興會、學校、派出所、部落振興會等が緊密なる連携を執り、國語普及の第一線に立つて熱烈なる指導者が一千二百五十餘名を擁し、先づ第一會場虎尾公學校に於て同郡下に於ける國語普及の現況を圖表化した陳列を參觀、それより會員を二班に分ち各部落振興會の諸施設並に青年團員の獻身的努力の結晶たる國語普及施設を見學し實際指導を視察して午後一時より第一會場の虎尾小學校講堂に於て研究發表會を開催した、知事代理(岡內務部長代理)の後、今井郡視學長を始め發表者は何れも郡內の實情に即した實際的研究及び女子青年團員の貴き體驗發表があつたので、出席者に深き感銘を與へ將來の參考に資する處多く二時間半に亙る研究發表が終つて質疑應答、意見交換に移り、最後に古川州教育課長の講評、田村虎尾郡守の挨拶あつて午後四時頃多大な收穫を得て終了した

市立家政女を新設
彰化市で豫算內示會

【彰化電話】彰化市では三日午後八時から市會議室で昭和十五年度豫算內示會を開催、議員二十一名出席し小島市尹は豫算の大綱につき、吉田庶務課長は增減內容に關し夫々說明をなし各議員より希望や意見を開陳懇談を遂げ同十時四十分散會したが、總豫算九十三万四千六十一円で本年度豫算六十五万円に比し二十八万四千六十一円の增で

歲入經常部	五九八、一三一円
同 臨時部	三三五、九三〇
歲出經常部	三九一、八二一
同 臨時部	五四二、二四〇

新規事業の主なるもの左の如し

產業主事一名設置	二、三〇〇円
家政女學校新設	六、七〇〇
青年學校增設	三、七四二
市內下水溝調查	一、一〇〇
小學校營繕	一、八九六
公學校營繕	三〇、九二三
商工學校營繕	三三、一〇〇
ヂフテリヤ豫防注射	一、一〇〇
自動車木炭使用改裝	一、一三〇
水源調查	二、〇〇〇
濾過池改修	一、三五〇
都市計畫街路工事	三五、〇〇一
道路鋪裝工事	一三、五〇〇
新高港連絡施設調查	一、五〇〇
甘蔗增產獎勵	一、三三〇
農業調整指導員設置	八〇〇
溫泉浴場風呂湯設備	二、五〇〇
町名改正	一、〇〇〇
〇〇施設	一、〇〇〇
消火栓施設	二九、〇〇〇
善行獎勵	五〇〇

長友前郡守送宴 新竹州教育課長に榮轉した長友前彰化郡守の送別會は市郡官民二百餘名參加の下に四日午後三時半から彰化市公會堂で開催、大德鹿港街長の惜別の辭に對し長友氏の謝辭あつて閉宴同四時半盛況裡に散會した

定期船は缺航續き

【馬公電話】澎湖廳下の一般配給は從來円滑であつたが今度は天候不良や遭難等のため去る七、八日間程台灣本島との交通杜絕の狀態を呈し輸送に支障を來したため又復定期船福山丸代船でりい丸は一月二十七日便より二月四日迄缺航し發動機船は漸く四日台南より高雄より各一隻づつ入港したが不足はまだ緩和するに至らない、郵便物は一日便にて運ばれたので一息ついた形である、以上の狀態に鑑み更に交通の最善策と……が叫ばれるに至つた

善光寺招福祭

【北投】北投善光寺の招福祭は二月四日の節分に執行された、當日は晴天と日曜日に惠まれ台北よりの參拜者列をなし盛大を極めた、日中法要後松井開教師の法話、定刻午後七時よりは古式に則り嚴かな法要が嚴修され山中市助役主催豆と御金の撒布が始まり鬼は外福は內參拜者何れも法雨に浴し福を招き災を去り隨喜した

運チャンも試驗地獄
合格者は七人に一人の割合

【台中電話】"當て外れは世間の常"台中州自動車講習所入所試驗は三日受驗者總數三百三十一名を同所、教化會館、公會堂の三ケ所に分け施行した、入所許可人員は五十名であつて約七名に一人と云ふ割合でこれはガソリン統制時代で運轉手需要の減少に伴ふ結果でもあらうが比較的試驗が簡易で給料が多額と一石二鳥を目差した受驗者連は豫想を裏切られた感じ振りに當てが外れ呆然としてここにも試驗地獄が現出したとスベリ組は孰れも悲鳴を揚げてゐる

小店員夜間講習

【台中電話】台中商工會議所では市役所後援の下に市內小店員をして商取引に關する應接並に知識を涵養せしめ將來の途を拓くべく店員の夜間講習會を開催する事となつたが七日午後七時新富小學校にて開會式を舉行する

潮州郷軍射撃會

【潮州電話】帝國在鄉軍人潮州分會では會員の士氣鼓舞の目的を以て四日午前九時より昌中分會長始め會員及有志多數出席の下に射擊場で會員の實包射擊大會を舉行した、絶好の射擊日和に惠まれて婦人連も多數參加の下に午後四時過ぎ盛況裡に終了した

玉里信組利下げ

玉里信組では二月二日役員會を開催し國策順應の政府低金利政策に鑑み貸付金、貯金とも日歩一厘宛の利下げを斷行した、尚同信組では三月六日組合記念日行事として出征軍人家族の慰問、小公學校生徒より產業組合制度徹底を期す懸賞論文を募集し記念日に表彰することゝなつた

新竹郡守送迎會

【新竹電話】督府に榮轉した秋本正氏前新竹郡守並新任新竹郡守宮村文一氏の歡送迎會は三日午後一時より公會堂に於て官民多數出席の下に開催した、秋本前郡守は在任五ケ月、短期間ではあつたが青年團に關する訓練事業に就き非常に熱心で今回の轉出は一般から惜しまれてゐる、五日午前九時五十一分新竹驛發官民多數に見送られて急行で赴任した

山本屏東郡守着任

【屏東電話】山本新任屏東郡守は五日朝正式着任、市內各方面の挨拶廻りを爲した、又山田前郡守は八日午前七時二十分發彰化に赴任する、尚屏東懇談會では山田前郡守並に大倉前郡方出張所長の送別會を七日午後六時より開催すると

石井知事出張

【台南電話】石井台南州知事は北港郡下拓地視察のため津田文書、岩崎高等、太田殖產三課長を帯同、五日正午台南發急行にて同日は拓地視察をなして同日夕刻歸南する豫定である

人事

△井出參事八日赴任【嘉義電話】專賣局嘉義支局長より本局參事に榮轉した井出績は八日午前十時二十分發上り急行で家族同伴赴任する豫定である

△野村文二氏(新任新竹郡守)五日午後一時五分台中驛發下り急行にて家族同伴赴任(台中電話)

△岡弘政一氏(新任大屯郡守)五日市內各方面に挨拶廻りを爲した(台中電話)

△山分一郎氏(督府勤務)五日台中驛發上り急行にて正式赴任(台中電話)

△白勢黎吉氏(東部自動車運輸社長)五日來花(花蓮港電話)

萬なかだち
求職一件一回 壹圓貳拾錢
其他 一回 壹圓七拾錢
二回 名倍

生徒募集 規則書要郵券 技術員養成所

菓子職人 (和洋菓子製造)至急入用 菓子製造 台北市 三丁目

配達人十名 要保證人 台北市

店員採用 男女十八歲迄 內地人 本人來談

女子給仕人十名 採用 本人來談 トモエ會館

女中入用 內地人に限る 二名

女店員 年廿才前後 一名入用 台北市

女給仕採用 但し內地人に限る 本人來談 台北驛前

社員募集 帝國生命

染替 台北市

譲店 本町

貸家 台北市

電話賣買並に金融 台北市

土地建物買賣 台北市

電話賣買 商品 旭屋 台北市末廣町一ノ二(電二〇八八)

土地建物賣買 旭屋 台北市末廣町一ノ二(電二〇八八)

家屋土地賣りたい方買ひたい方は直接中込下さい お世話致します 旭屋 (電二〇八八)

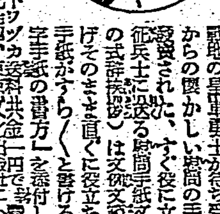

出征兵士に送る 慰問の手紙
戰地の皇軍勇士が待ち受けるものは故郷からの懐かしい慰問の手紙です、今度新發賣された、すぐ役に立つ應用自在「出征兵士に送る慰問手紙文集」(附録送迎の式辭挨拶)は文例文案を百數十種も掲げてそのまゝ直ぐに役立ち應用自在の慰問手紙がすらすらと書ける。尚ほ「ペン習字手紙の書方」を添付した二冊一組送料...

代書いらず 正しき證書の書き方
東京文化出版社

齒痛頭痛はガオガンに限る

パピリオクレーム
これまでのバニシングが、粉白粉をつけてゐたのは「漆喰の理屈」と同じだと思ふ。これを使へば、なるほど、すぐ分る筈です。
A一般用(男女子供)B荒れ性用各68錢 Cファンデーション化粧下90錢 デパート・有名店ニ有 東京麻布本村町 伊東化學研究所 見本四錢切手

校長 正四位勲四等男爵 沖貞男
中野高等無線電信學校
東京市中野區江古田

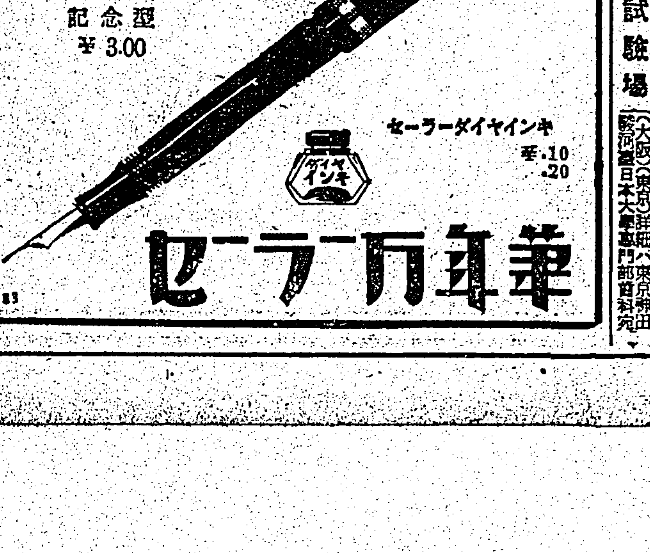

日本大學專門部齒科
◇試驗期日 (大阪)三月二十四日(日) (東京)四月九日(火)
◇試驗場 (大阪)(東京)詳細ハ東京神田駿河臺日本大學專門部齒科へ

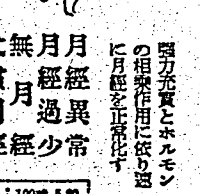

強力月經促進新藥 エムサン
強力充實とホルモンの相乘作用に依り迅に月經を正常化す
月經異常 月經過少 無月經 代償月經
25錠 1.50 100錠 5.80
50錠 2.80 200錠 9.00
(一般藥店にあり)
代理店 資生堂・山陽堂
製造元 名古屋 研究所

學校案內
昭和十五年度
選拔推奬

明治大學
東京 神田
大學部（法學部、商學部、政治經濟學部）各第一學年 若干名
○願書受付 四月一日ヨリ試驗前日迄 ○試驗期日 四月五日
大學豫科（法學部、商學部、政治經濟學部）各第一學年（二年制・三年制）
○願書受付 三月一日ヨリ ○試驗期日 四月四日、五日
專門部 文科（文、地歷、新聞）・法科・商科・政治經濟科・興亞科 女子部（法、商）各第一學年
○願書受付 三月一日ヨリ四月五日迄 ○試驗期日 四月八日、九日
○新聞高等研究科（夜間）一ケ年卒業 但シ人物考査ノ上入學許可ス
○入學案內（東京杉並區和泉町豫科教務課宛ノコト）

東洋大學
東京市小石川區原町
大學豫科 大學部（哲學、佛教學、國文學、支那哲學、史學、倫理教育、倫理國漢）一學年、二學年
專門部（國漢科、倫理國漢）拓殖（東亞）科
◎願書受付 ◎試驗期日 大學豫科、學部＝四月二日迄 專門部＝四月九日迄 大學部四月四、五日 專門部四月十一、十二日
◎特典（高等教員又ハ中等教員無試驗檢定）（入學案內要郵券）

東京農業大學
東京・世田谷・常盤松
專門部（農學科・農藝化學科・拓殖科）
大學豫科（農學・農藝化學・農業經濟學科）
入學要覽 郵券三錢

中央大學
大學豫科（第一豫科（三年制）・第二豫科（二年制））第一、二學年
○願書受付 三月廿日迄 ○入學試驗 四月二、六、七日 科目 作文、國語、漢文、英語（獨語）
大學部（法學部・經濟學部・商學部）（晝、夜）第一學年
○願書受付 四月四日迄 ○入學試驗 四月五日 科目 國語、漢文、英語（獨語）
專門部（法學科・經濟學科・商學科）（晝、夜）第一學年
○願書受付 四月五日迄 ○入學試驗 四月六日 試驗科目 國語、漢文、英語
詳細 一月十六日付官報參照（入學要項申込ニ郵券三錢）
東京・神田・駿河臺

專修大學
經濟・法律・計理・商業 專攻
創立明治十三年 晝夜（學部・豫科・專門部）
（專門部ハ人物考査入學許可）
總長 男爵 貴族院議員 阪谷芳郎
學長 貴族院議員 道家齊一郎
法學部長 須賀喜三郎
商學計理學部長 小泉嘉章
・優遇・入學ハ特別優遇・入學案內要郵券
東京市神田區神保町

拓殖大學
東京市小石川區茗荷谷町
大學豫科 試驗地 東京、仙臺、福岡、臺北、京城、大連、新京
願書受付 三月廿七日迄（臺北、京城、大連、新京）三月十九日迄
試驗期日 各地共 四月一、二日
專門部 商科 拓殖科 試驗地 大學豫科ノ試驗地ト同ジ
願書受付 四月二十日迄（臺北、京城、大連）四月十三日迄
試驗期日 各地共 四月六日、七日
（詳細郵券三錢）

法政大學
大學部（法文學部・經濟學部）法律學科・政治學科・文學科・哲學科・經濟學科・商業學科
大學豫科 第一部（三年制）第二部（二年制）試驗 四月一・二日
專門部 第一部（晝）第二部（夜）試驗 四月十七日
高等商業部（晝・夜間部）試驗 三月十七日
大陸部（夜間）試驗 四月五日
高等師範部（夜間）試驗 四月五・六日
本校 東京市麴町區富士見町 豫科 神奈川縣川崎市木月（願書取扱ハ同所）入學案內

國學院大學
東京澁谷若木町
大學豫科 約二三〇名 募集人員 自一月廿一日至三月十九日 入學試驗 三月廿一日
高等師範部 約一〇〇名 自二月一日至四月一日 四月二日
神道部 約七〇名 自二月一日至四月六日 四月八日
新設 興亞專門部 約七〇名 自二月一日至四月六日 四月七日
●規則書入學案內申込ニ郵券三錢

駒澤大學
大學豫科 一學年・二學年
專門部 佛教科、高等師範科（國漢科、地歷科）
學部 佛教學科、東洋學科、人文學科
願書締切 四月五日 試驗期日 四月六日、七日
所在地 東京市世田ケ谷區深澤町
（詳細照會要郵券）

立教大學
大學豫科（文科・商科）計二百四十名
試驗科目（國語・英語）願書締切 三月卅日 試驗期日 四月一日、四日、五日
●規則書及志願者心得書贈呈
東京市豐島區池袋

日本醫科大學
募集人員 豫科第一學年 約百六十名
出願期日 自二月二十一日 至三月二十七日
試驗期日 三月二十八日於東京帝國大學內
詳細 十二月十日官報參照
生徒募集
東京市本鄕區駒込千駄木町（規則書入用ハ郵券三錢）

立正大學
學部・豫科（佛教學・哲學・社會學・史學・文學）
特典＝高等教員・中等教員資格 特典＝英語科中等教員資格
專門部（夜間）宗教科・高等師範科（國史地理科）
特典＝中等教員資格＝修身・歷地
○外國語トシテ「支那語」實習
東京・品川區東大崎
（規則書要郵券付四月五日迄）

函館高等水產學校
官立
募集人員 漁撈學科 製造學科 各約四十名 養殖學科 約三十名
出願期日 無試驗檢定 自一月二十日至二月五日 試驗檢定 自一月二十日至三月五日
試驗期日 三月十三日・十四日
試驗科目 數學（代數、平面幾何）英語（英文和譯）公民科
◎試驗場所 函館・札幌・東京・神戶・福岡
◎其他詳細ハ本校ニ照會 要郵券三錢切手封入
（函館市外）

大東文化學院
東京市麴町區富士見町一ノ七
本科（第一部一年 修身漢文科 國語漢文科 五〇〇人 / 第二部一年 東亞政經科 八〇人）
高等科 一年 皇學漢學文科 四〇人
願書受付 昭和十五年三月二十日迄
試驗期日 三月二十三、四日
入學資格 本科 中學卒業程度 高等科 專門學校卒業程度
（詳細郵券封入照會 學則要覽送付）

巢鴨高等商業學校
△第一部（晝間）第二部（夜間）各百名
△願書締切（第一部）四月六日（第二部）三月二十一日
△試驗期日（第一部）四月九日、十日、十一日（第二部）四月三日、五日、六日
△試驗科目（第一部・第二部共）英文和譯・國語
●詳細三錢切手封入照會アレ
東京市豐島區西巢鴨三丁目 電話（大塚）三二九〇番

善隣高等商業學校
特色 滿洲・蒙疆・支那方面ノ商業界ニ活躍セントスル青年實業家ノ養成
募集人員 一五〇名 願書締切 三月三十一日
試驗期日 四月一日・二日 詳細ハ左記照會
東京市淀橋區西大久保四丁目一七〇（電話四谷六六四〇）

東京物理學校
專門學校
數學部、理化學部（晝夜二部制）中等教員無試驗檢定
應用理化學部 理化ニ基礎ヲ置ク工業技術者養成
數學專攻科 大學程度（入學資格ハ中等教員有資格者）
一年修了（晝夜二部制）工業技術者養成
入學受付 專門學校入學者資格ナキ者ハ豫科入學者ヲ採ル（別科アリ）
三月一日ヨリ 詳細ハ規則書要郵券三錢
所在地 牛込區神樂町

東京高等齒科醫學校
官立
第一學年 約百名 中學校卒業程度
第二學年 若干名 （高等學校高等科（理科）卒業者、大學豫科（理科）修了者）
出願期日 自二月一日至三月五日
入學試驗 三月九日 科目 數學・物理・化學・外國語
試驗地 東京・大阪
本鄕區湯島（お茶の水）學則（十二月二十九日官報參照）入學案內 要郵券

東京齒科醫專
校長 血脇守之助
所在 東京神田三崎町
入學試驗 三月一日、二日
試驗場 東京、神戶
詳細ハ本校要覽（要郵券三錢）

日本齒科醫專
試驗期日 二月廿九日、三月一日
試驗場 東京、名古屋
所在地 東京市麴町區富士見町
學則 要郵券三錢（十一月廿五日官報參照）

東京醫學專門學校
募集人員 約百五十名
出願期日 自二月一日至三月廿三日
試驗期日 三月二十六日
試驗科目 代數・外國語・國語 受驗者の學則 要郵券
特典 昭和十四年十二月八日官報參照
東京市東大久保

國士館專門學校
武道（劍・柔・弓）國漢科（一二〇名）
特典＝國・漢・武三科中等教員無試驗檢定
試驗期日 三月二十一日
興亞科（一二〇名）
◎東亞經綸ノ人材養成
試驗期日 三月五日（國・漢）同八日（京城）同十二日（東京）
（東京・世田谷）

麻布獸醫專門學校
募集人員 第一學年約百五十名（規則要郵券三錢）
出願 東京 三月三十日限 地方 三月二十三日限
試驗 本校四月一日、大阪、福岡、北海道三月二十七日實施
資格 中學校・甲種實業學校卒業以上
特典 獸醫師開業・同依託生採用・同教員資格（小學教員及ビ中學教員）
學校所在 東京市麻布區新堀町

東京電機高等工業學校
募集人員 電氣科約五十名 機械科
入學資格 中學卒又ハ同等
試驗科目 數學（代數・幾何）公民科、物理
出願期日 三月二十三日限
試驗日 三月二十四日及二十七日
東京市神田區錦町三丁目

青山學院
文學部（英文科）六十名
高等商業學部 英語師範科 六十名 百二十名
◇願書締切 三月二十八日
◇試驗期日 三月二十九日、三十日
（詳細要郵券三錢）
東京市澁谷區

明治學院
高等學部 英文科 五〇名
社會事業科 三〇名
高等商業部 第一部（晝）第二部（夜）一五〇名
試驗地 東京・大阪
試驗日 四月一日・二日
京・芝・白金

關東學院
高等商業部 百五十名
口試驗 三月三十日 英、國、代數（簿記）
口無試驗檢定 願書受付三月十八日限
横濱 横濱市中區三春臺
（詳細要郵券三錢）

東北學院
高等學部（文科第一部（英文科）第二部（支那科）二十名 高等商業科 百五十名）
試驗日 四月八・九日
試驗地 仙臺、東京（東京外語）、札幌（北大豫科）
仙臺市

明治藥學專門學校
財團法人 明藥學園
募集人員 百五十名
願書受付 三月十九日迄
校長 藥學博士 高橋三郎
東京市世田谷區

東京女子藥學專門學校
文部大臣指定
募集人員 百三十名
願書受付 三月末日迄
一月四日官報參照
校長 藥學士 加藤鉄造
東京市澁谷區幡ケ谷

東京藥學專門學校 女子部
文部大臣指定
○募集人員 第一學年 百五十名以內
○願書受付 三月廿日迄
○一月四日官報參照
○成績ニヨリ授業料ノ上入學許可
東京市下谷上野櫻木町

東北藥學專門學校
募集人員 百名
願書受付 自二月一日至三月三十一日
試驗期日 四月六日、七日、八日
試驗科目 代數・無機化學・外國語（英文和譯）
試驗場 仙臺、東京、札幌
詳細要郵券三錢
（仙臺市原町小田原字北澤）

滿蒙開拓指導者養成
文部省第一拓殖訓練所
盛岡高等農林學校附設
盛岡市
募集人員 約三十名
志願者資格 農學校卒業程度（甲種農業學校、中等學校卒業者）
出願期限 三月二十日迄
試驗 四月二日

大阪高等醫學專門學校
募集人員 約百五十名 所在地 大阪市外高槻町
卒業生無試驗醫師免許アリ
試驗期日 三月二十一日、二十二日 出願期限 三月十八日
試驗場所 本校、東京、帝大
規則要郵券三錢

岩手醫學專門學校
文部大臣指定
募集人員 第一學年 約百二十名
試驗地 盛岡（本校）、東京（帝大醫學部構內）
試驗科目 日本史、國語、英語、數學（代數・幾何）
出願期限 昭和十五年三月十一日
入學案內 要郵券三錢本校ニ照會
詳細ハ官報 岩手縣盛岡市內丸

東京高等工學校
入學資格 中學校・甲種實業學校卒業
本科 機械科・電氣科・建築科・土木科・應用化學科・應用化學科
本科 中學卒業程度 四年修了
試驗地 東京・大阪・名古屋・廣島・福岡・仙臺
詳細學則要郵券參錢
所在 東京・芝・西芝浦

目黑高等無線工學校
◆募集人員 百五十名 ◆資格 中學・甲種實業卒
◆所在地 東京市目黑區上目黑五丁目
◆試驗科目 代數・英文和譯
◆試驗地 東京・京都・福岡・仙臺
（學則要郵券三錢）

中野高等無線電信學校
校長 正四位勲四等 男爵 沖貞男
本科 中學卒業程度 一年 ・豫科 高等小學卒業程度
◎就職狀況 卒業生ノ全部就職決定
◎遞信大臣許可 J2NM無線實驗局
◎詳細（學則及就職狀況案內）要郵券三錢
東京市中野區江古田 電話中野五九七三・七〇五三番

九州齒科醫專
●無試驗入學（中等學校長ノ推薦アル者ハ學科試驗ヲ省ク）
出願期 三月五日
所在 本校（福岡縣小倉市）
●一般募集 願書受付 自二月十日至三月卅日
試驗科目 國語、作文、英文和譯、數學
●特典 無試驗開業・延期入學
學則要郵券三錢

多摩帝國美術學校
財團法人
日本畫科・彫刻科
西洋畫科・圖案科
女子部（學則）
願書締切 三月三十一日
試驗期日 四月一・二日
東京市世田谷區玉川上野毛町

東京工業專修學校
財團法人 協調會
本校ハ昭和二年協調會ニ依ツテ設立サレタル工業專修學校ナリ
科（夜間）
東京市麻布區三ノ橋 電話三田四四五〇番

日本大學 專門部 醫學科
大谷口 板橋區
●願書受付 三月二十五日限 ●試驗期日 三月廿七（水）廿一日（日）
●試驗科目 國・英・代數・幾何・化學（英獨和譯）（案內要郵券三錢）

日本高等獸醫學校
募集人員 約百五十名
入學資格 中學校卒業程度
入學檢定 無試驗・試驗
試驗期日 四月八日（國史・數學）
東京市外武藏野
（學則三錢切手封入）

武藏高等工科學校
財團法人
△電氣・建築・土木・機械
△入學資格 中學校・甲種工業卒業生並同等者
△試驗期日 四月八・九日（願書受付中）
△試驗科目 數學（代數・幾何）英文和譯 口頭試問
東京市世田ケ谷區玉川等々力一丁目

東京高等無線工科學校
公認
晝・夜間部 技術部併有ノ唯一認可無線校
高等科二ケ年 普通科 一ケ年
旺盛ナル就職率 本年度卒業生豫定者四五〇名ニ對シ求人率ハ十數倍ニ達シ
東京・板橋・上石神井

東京高等獸醫學校
入學資格 中學及甲種實業學校卒業者
特典 獸醫師開業・實業學校教員無試驗・陸海軍獸醫官・同依託生採用・其他
出願期日 自一月十日至三月廿九日
東京市世田谷區下馬町

電機學校
募集學科 電氣科 機械科（晝・夜）
入學資格 中學校卒業者又ハ同等資格者ハ本科第一部へ
入學期日 四月十日
所在地 東京市神田區錦町二丁目

興亞工學院
生徒募集
興亞國策に即應する官民協力の工業青年道場
學院設置 本院ハ東京市麻布區三ノ橋
修業年限 二ケ年制
院長 工學博士 加茂正雄
監事 菊池豐三郎
東京市麻布區 電話三田四七〇〇番

高等無線技術學校
生徒募集
◎入學資格 中學・甲種實業學校卒以上 ◎年限 二ケ年
◎募集人員 一五〇名
◎願書受付 自一月十日至四月二十日
◎所在 東京市世田ケ谷區玉川等々力町尾山臺

東京高等精密工學校
校長 工學博士 高木保
東京市神田區神保町二ノ廿 電話九段二二二三

東京高等無線電信學校
◎資格 高等科 中等學校卒 普通科 高小卒及同程度
公認 校長 久世爲次郎
新校舍 東京市板橋區
（學則要郵券三錢）

海外高等實務學校
△滿蒙支科・南洋科・南米科・修業一ケ年
△入學資格 中學校卒業者
△所在 東京市世田谷區北澤二ノ四五
特色 滿蒙支南洋及南米方面ニ活躍スベキ青年ヲ養成

日本鐵道學校
東京市杉並區方南町120
願書ハ國籍經歷書ヲ添付スルコト

戸板裁縫學校
校長 青木朝子
出願期日 三月卅日迄 ◎學則要三錢
高等師範科（二年）家政科（二年）研究科
特色 中等教員養成
東京芝區三田四國町二 電話三田三四九・四四九・三五七

大妻技藝學校
專門部 一〇〇名
選攻部 六〇名
東京 番町

實踐女子專門學校 實踐高等女學校 實踐第二高等女學校
國文科 英文科 家政科 技藝科 選科
東京・澁谷・常磐松

女子經濟專門學校
校長 法學博士 森本厚吉
結婚に、就職に、經營に、
本科 家政科 三ケ年 商科 各一ケ年
東京市中野區本町通六丁目

昭和女子藥學專門學校
文部大臣指定
募集人員 百二十名（無試驗入學許可）
出願期日 三月廿五日迄
特典 無試驗ニテ藥劑師ノ免許ヲ得 化學中等教員ノ無試驗檢定ヲ得
◎寄宿舍完備
東京市目黑區上目黑 電話澁谷一九三四番

東洋女子齒科醫學專門學校
文部大臣指定（學士號附與）（無試驗開業）
人員 百五十名
願書受付 三月末日迄
詳細は學則請求あれ
東京市本鄕區元町

日本女子高等學院
國文科（中等教員無試驗檢定特典）
英文科（中等教員無試驗檢定特典）
家政科（良妻賢母養成・二年）
校長 松平俊子
東京市中野

帝國女子專門學校
募集人員 國文科、家政科、各五十名
特典 國語・家事・中等教員無試驗檢定
創立明治四十二年五月
東京市小石川區大塚町七〇番地 電話大塚（86）一四四番

三田高等家政學院
◎家政科 二ケ年卒 ◎研究科（和洋）一ケ年
◎入學資格 高女卒以上 ◎本院ハ駒澤ゴルフ場附近
東京市世田谷區

日本女子齒科醫學專門學校
文部大臣指定
卒業生の特典 無試驗開業
募集人員 百五十名 ◆願書受付 十二月廿日ヨリ
東京市大森區北千束町（自由ケ丘驛大岡山驛下車）

東京女子醫學專門學校
校長 吉岡彌生
出願期日 一月四日ヨリ三月廿日迄
試驗期日 三月廿四日ヨリ三日間
試驗科目 國語・數學（代數・平面幾何）英語、試問
募集人員 豫科百五十名
東京牛込區河田町十一 學則要郵券

武藏野高等無線電信學校
晝・夜間部ヲ併有スル通信士養成校
專門部・中等校卒 遞成部 高小卒
○卒業生全部ヲ逓信省ニ就職 無試驗檢定入學許可
東京市澁谷區代々木 電話四谷（四〇）六七五

昭和醫專
願書受付 自二月一日至三月廿九日
入學試驗 三月三十日
東京市荏原區

二松學舍專門學校
特典 國語漢文中等教員無試驗檢定
募集人員 百名
東京麴町區三番町 電話九段六二〇〇七

東京女子體操音樂學校
（特典）體操科中等教員無試驗檢定
（就職）卒業生ハ全部就職ス
東京府下吉祥寺

オリエンタル寫眞學校
△入學期 四月及九月
△所在 東京淀橋區西落合
學則要郵券三錢

京濱工學院
學院長 佐谷道義
東京市蒲田區糀谷町一の五

女子技藝學校
●洋裁部和裁部中等科 ●四月入學生二百名募集
●早く中等教員になり度方早く高級就職を望む方に適す。

東京寫眞學校
公認 校長 堀內文次郎
◎高等科一ケ年 ◎本科一ケ年
東京市芝區

滿蒙學校
校長 堀內文次郎
特色 滿蒙支那語・全部就職
東京神田區

九州醫專
願書受付 三月三十日迄 試驗期日 四月五日、六日
試驗科目 英語・國語・漢文・代數
久留米市旭町

金城女子專門學校
◎國文科、英文科、家政科
◎特典 各科共中等教員無試驗檢定
名古屋市東區

日本女子高等商業學校
◎特典中等教員無試驗檢定
計理士無試驗開業
東京市小石川區

文理高等學院
▲中等教員養成の本科
▲募集人員 三百名
東京府北多摩郡

速記學校
毛利式
東京府認可
東京市神田區

中野保姆養成所
東京市中野區宮前町四八

神宮家庭寮
東京代々木 寮長 森本泉

正教員保姆
東京市淀橋區

東京洋裁女學校
認可 洋裁專門
東京市四谷區

東邦音樂學校
東京市小石川區

東京朝日新聞 大阪毎日新聞 東京日日新聞 大阪朝日新聞 ほか以上五十新聞社 東京・京阪 廣告社扱

内臺定期航空の阿蘇號
魚釣島附近に不時着
基隆沖合二百粁の地點

【臺北飛行場發表】内臺下り便阿蘇號は五日午後三時九分那覇發、その後同三時卅分久米島南方十五粁、同四時東經百二十五度二十分、北緯二十五度五十三分の機上より通信ありたるのみ同四時三十分臺北よりの發信には何ら應答なく同四時五十五分基隆沖合約二百粁魚釣島附近にて右エンヂン故障のため遭難した模樣であると鹿兒島無線より通知あり、同五時五十一分エンヴォイ機は臺北發棉花嶼附近を搜索せるも何らの手懸りなし、同六時魚釣島北西十五浬の位置にありし辰馬汽船所屬綾葉丸が魚釣島に搜索に赴きしも機體、人共に見えず照南丸は午後八時現場に到着の豫定、その他二、三の船が現場に急行中、同六時四十分筑波號は臺北發現場に赴いたり

阿蘇號から無電

遞信部發表阿蘇號より那覇無線に達した報道に依れば午後三時三十分久米島南十三浬の地點飛翔中、同四時東經百十五度二十分北緯不明飛翔中、同四時五十二分魚釣島附近に不時着するやも知れず、同四時五十五分右發動機不能魚釣島の海岸に不時着せんとす、との入電が同八時五十分臺北飛行場にあつた

照南丸現場へ急行
本社からは近藤特派員

魚釣島で遭難のダグラス機救援の為五日夜十時頃基隆より督府水產試驗船照南丸が出港したが督府航空班大場技手、航空會社海野社員、近藤特派員が乘船した

昨夕十時過ぎ出港

【基隆電話】ダグラス阿蘇號遭難の報に接するや府當局では基隆港内八尺門船渠に繋留中の府所屬水產試驗船照南丸に對し午後八時頃搜查出動の命を下した、出動命令を受けた基隆水產試驗所では直ちに今泉船長、中村事務長其他無電局長以下乘組員三十餘名を非常召集する一方急遽食料其他の積込みをなし午後十時四十分、これより高原督府技師を初め遞信部航空課大場技手、大日本航空より柳、片山兩氏、基隆水上署より神、[illegible]巡査、本社特派員近藤直之其他新聞記者等乘組み十時四十五分基隆港を出港一路現場に向け急行したが照南丸は水產試驗船としては東洋一の折紙つきの優秀船で四百十八噸、時速十節で現場まで百浬と見て十時間、六日午前七時乃至八時頃到着の豫定である

天雲丸も現場へ

【高雄五日發同盟】阿蘇號救援のため八重山列島西表島より天雲丸が午後八時頃出動したが現場到着は六日朝五時半頃の豫定である

臺北から現場へ二機
筑波號で上空から搜查

大日本航空の臺北支所では直にダグラス筑波號及びエンヴォイの兩機を出動搜查せしめたが日沒に至つたのでエンヴォイ機は手を空しうして臺北飛行場へ歸着したがダグラス筑波號は尚引續き搜查中

遭難者達の焚火か
現場から歸つた筑波號の第一報

"阿蘇號何處に"の無電の網が張られ台北飛行場への同號消息は依然として不明、午後五時半出發の搜查機の第一陣エンボイ機は同七時何等の手懸りもなく歸來、續く第二陣の筑波號は松波操縦士外に兩原、[illegible]機關士、[illegible]部吉田、阿野の兩技手が搭乘午後六時四十分飛揚に慌しく向つたが同九時四十分夜空を波動してくる爆音に安否を氣遣ふ佐々波遞信部長以下航空係員多數は飛行場に雪崩を打つて室内より飛出した、一分、二分……九時十分同機は夜路に照らしつつ雨を切つて着陸"阿蘇號は第一報無さる"詰掛けた人々に松波操縦士の希望をかけられた沈痛な言葉が次の如く語られた

毛布や食糧品を搭載し午後六時四十分に臺北飛行場を出發しましたが暗黒の空に星が僅かにまたたいて居るばかりでした、針路を魚釣島に定め直線に飛びつづけ七時四十二分に彭佳嶼に達したので同所から引き返へし同四十七分に魚釣島を發見しましたが、海上は前十五米の烈風が吹いて居り高度を下げることは危險でしたので高度を五百米にとり五周しました所、島の北東の方に船の燈火らしいものが二つ見え、さらに西北の海岸ではたれか焚火をしてゐるらしく焰が立つて居るのを認めましたがこの附近は氣流が極度に惡くこの眞上を飛ぶことは出來ませんでしたが、搜索の機關燈を點滅して信號しました所、下の方から何か合圖をしてゐるやうでしたが詳しい樣子は判りませんでした、阿蘇號は恐らく風下の北側に不時着水したらしく思はれますが、何を云つても海上は眞黒で僅かに南側海岸の波打際が白く見える程度でしたのと暗夜のこととてせつかく携へた食糧品や毛布を投下することも出來ず殘念ながら八時七分に歸還の途に就いた次第です

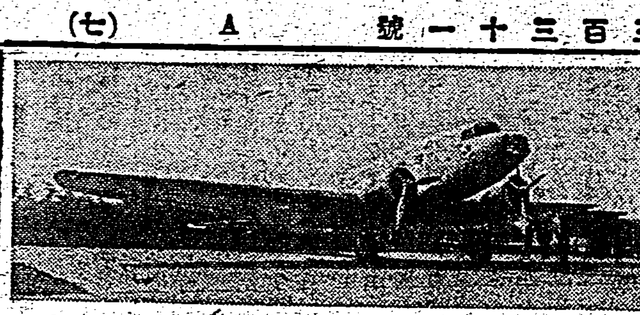

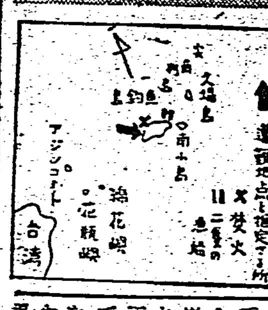

【寫眞は遭難した阿蘇號と凸版は現場の見取圖】

筑波號けふも現場へ

ダグラス筑波號は六日午前六時毛布二十枚食糧三十人分を搭載し阿蘇號遭難現場附近に救援のため出發の豫定である

上り便は缺航

内臺定期航空便は阿蘇號遭難事故のため台北上り便は當分缺航し、下り便は依然として運航する筈である

魚釣島は無人島

【福岡五日發同盟】安否を氣遣はれてゐるダグラス二號阿蘇號（黑澤操縦士、森脇航空士、曾我機關士、千田通信士）は乘客九名、郵便物貨物等を搭載し雁の巣飛行場を出發したもので午後二時四十分那覇着、同三時九分發臺北に向ふ途中遭難したものである、尚魚釣島は八重山列島の北方にある珊瑚礁より成る無人島である

佐々波遞信部長談

とんだ御心配をかけましたが、搭乘者一同は魚釣島に上陸して居るらしいとのことで、ひと安心した所です、この上はどうか全部の方が無事であることを祈つて居ます、遭難の報と共に直ちに飛行機を二台搜查のため出動させると共に無線で船舶にも救援方を依頼しました、今後再び斯うした事故を惹起さないため府當局を督勵して機材の充實と完全な整備を目ざして努力したいと思ひます

暗黒で搜查困難
昌榮丸からの第一報

阿蘇號の遭難現場一帶の洋上を搜查の中村汽船昌榮丸より五日午後十時半基隆無線局に達した報告によれば「魚釣島の北部に炎々火らしき火を發見し監視しつつ同方面に近附いてゐるが暗黒のため非常に困難である、今暫らく監視する更に近附くため船を廻した」と

乘客と乘務員

同機乘務員は黑河致雄飛行士、森良一航空士、曾我剛一機關士、千田秀雄通信士外左の九名の乘客が搭乘してゐるが安否は氣遣はれてゐる

東京[illegible]川區[illegible]町一ノ七 [illegible]上三郎（四〇）荒物雜貨商
名古屋市昭和區[illegible]田町四ノ六
川島[illegible]（四〇）
奈良市東城戸町三五ノ二 平岡榮太郎（三七）
大阪市西區[illegible]下通一ノ三 山見[illegible]志郎（年齡不詳）
遞信省航空局 相澤光二
遞信省工務局 米澤[illegible]次郎
外二名

米澤氏は遞信省の無線係長

搭乘者中の米澤氏は遞信省工務局技師で航空無線係長である、同技師は那覇のラヂオビーコン局の落成式に出席を機會に台灣の航空無線を視察するため遞信部を通じて鐵道ホテルに宿泊する豫定であつた

直ちに救援の手配

佐倉飛行場長は語る―阿蘇號は午後五時半に臺北飛行場に着陸の豫定でしたが六時半になつても爆音がせず非常に嫌な豫感がしてゐました時鹿兒島無線より同號が遭難したらしいと云つて來ましたので直に飛行場員を總動員、遞信部長並に航空關係方面、船舶關係に救援の手配をし急遽搜查機二機を出しました

御神火奉迎につき 基隆市で打合せ會
全市には敬神の念漲る

【基隆電話】本社主催の光輝ある二千六百年記念事業、御神火奉納繼走は愈々時局に即した張として九日御神火奉戴使節一行を眞先に迎へる本島の玄關基隆市では早くも全市的に熱誠なる御神火奉迎の念が漲つてゐるが市役所では御神火奉戴準備に各方面と協力方全[illegible]を期すべく五日午後二時から公會堂に青年團幹部、海江田基隆神社社司ほか關係者を集め、加村助役吉開教育係長など出席して打合會を開催、繼走奉仕團の引繼場所、隊形、行進隊形等の實施細目に亘り熱心に協議を重ね、奉仕團及び防團の指揮者などを選定したが、更に繼走連絡上遺憾なきを期するため六日午後二時から旭川公學校に全奉仕青年團が集合して豫行演習を實施することになつた

一般家庭からも 御分火を希望
基隆神社社務所の談

【基隆電話】基隆神社においては來る十一日本社主催の御神火繼走東廻り第一着に台灣神社より御分火を奉戴するに當り同神社社司海江田昌裕氏以下神職全員は誠心誠意心からなる奉仕を捧げてゐるが御神火奉戴を前に左の通り語る

御社のこの御計畫ほど二千六百年の意義ある記念事業としてピッタリわれく島民の心に來るものは他にないと思ひます、尚基隆神社はいよく來る十一日東廻りの第一着に御神火をいただくことになりましたについてはわれく神社當局者といたしましてもこの光輝ある御計畫に對し十二分の理解と認識をもちまして及ばずながら全力を擧げて奉仕につとめ、十分意義あらしめて敬神崇祖の實を擧げ八紘一宇に輝く二千六百年の意義を御神火をいただくことによつて[illegible]の歷史を新に光を映して一層の意義をもつことと信じます、なほ當神社に奉戴する御神火は學校、會社その他諸團體における構内神社さらに全市民一般家庭の神棚になるべく普遍的に御分火することが最も有意義なることと思ひます、實は諸團體や一般家庭より御分火をいただいてもよいかどうかまたいただく方法などについて種々と尋ねて來られたり、更に深山の市民たちが押しかけていただきに行つたら神社側で迷惑ではないかなど懸念されてゐる向きもあるやうでございますが主催者および神社側ともに勿論、出來得れば全市民もれなく御分火をおすすめしたいのでありまして、神社では設備などにつき出來るだけ御便宜を計るつもりでございます又方法については正式だとか嚴格にいへばむつかしくなりますが要は精神の問題でありますから例へば清淨な提灯やローソクなどを用ひられても崇敬の念さへ立派であれば與官上差支へないと思ひます

基隆市各工場の構内神社に分火

【基隆電話】意義ある二千六百年の紀元節を迎へんとする基隆市は全市的に敬神熱を呼び起し反響を呼び基隆女學校では十一日基隆神社に奉納された御神火を生徒職員の奉戴團が分火を奉持し同校構内神社に分火奉納して御神火奉納式典を擧行し生徒の敬神思想を鼓吹すると共に肇國日本の眞姿を徹底せしめることになつたが基隆市内各社、工場、構内神社に於ても八日氏子總代會を開き基隆神社への奉納を決定し一般市民に敬神崇祖の念を鼓吹する計畫が進められてゐるが、主催者側並に基隆神社でも敬神思想強化の意味から各構内神社への分火は希望してゐる

花蓮港廳下の各神社にも分火

【花蓮港電話】來る十一日の紀元節を卜し行はるべき本社主催の御神火奉納繼走は花蓮港官民は何れも最も意義ある二千六百年記念事業として絶大の贊意を表してゐるが、花蓮港廳では御神火の花蓮港神社奉納を機とし各街庄に於ける神社にも御神火を奉戴したいとの意向で吉野、壽、林田、瑞穗、玉里等の各神社に對し御神火の奉納を行はしめる豫定で目下計畫を進めてゐる

軍人援護會その他に五千圓を獻納

【臺中電話】故彰化銀行[illegible]役陳[illegible]氏の嗣子[illegible]氏は五日故人の遺志により台北市社會事業へ一千円、陸軍恤兵金に一千円、海軍恤兵金に一千円、軍人援護會に二千円合計五千円獻納方本社に申出でがあり本社では直に右手續をなした

本社主催 聖なる記念事業に讃辭

非常時下の島民に 神國の意識を强調
奥田臺中州知事の談

今回本社に於て計畫された橿原神宮の御神火奉納は光輝ある紀元二千六百年記念事業として誠に相應しきものであり五百万島民の熱誠崇敬の念を高め皇民化運動の上に大なる效果を齎すは勿論、非常時下國民に皇國日本の意識を高め以て皇國日本の偉業を翼贊する上にも誠に時宜に適した企てであると思ひます、畏くも橿原神宮は皇祖神武天皇が肇國の宏謨を定めさせられ八紘一宇の理想を實現あそばされた紀元第一年の由緒ある宮居であります、此の世界に比類なき尊嚴なる神火を本島に奉戴し青年團の手に依つて全島の官幣社、縣社に奉納の上群衆參拜の事を行される事は極めて意義深きものであります、我が台中州は〇〇万の青年團を中心に〇〇万人の奉公總動員を組織し進んで國策事業に敬奉仕し以て身心の鍛錬修養に努めて居りますが、今回の御神火繼走に參加する事に依り之等青年團員に與へる感銘は一層深きものがあると信じます、此の點からも御社の企てに對し滿腔の贊意を表するものであります

五百萬島民の胸奥に 不滅の靈火を點ず
藤田臺東廳長の談

光輝ある紀元二千六百年を記念し今回台灣日日新報社に於て橿原の御由緒も深き橿原神宮より御神火を奉戴し、全島の官社に奉納する御神火繼走を企圖せられたる事はいつも乍ら洵に意義深く時宜に適したる御計畫で衷心より深き敬意と感謝の意を表する次第である、惟ふに神武天皇が大和の橿原に宮居を定め給ひ肇國の宏謨を示させられてより茲に二千六百年、宜しく吾人はこの嚴然たる國史の下に宇内に冠絶せる我が國體と至誠至美なる肇國の大理想信念に生き益々御稜威の大義に徹し以て時局下興亞聖業完遂に邁進しなければならぬ秋と信ずる、この肇國の大理想を强く認識し東亞の黎明を迎ふる國民の生活に光被し、全島の官民に光り輝く聖火こそは眞に肇國日本の莊嚴なる姿を認識せしめ、御稜威のありがたさに自ら明確に顯現され、五百万島民の胸奥に不滅の靈火を點ぜしめ愈々たる道は從つて愛國心を昂揚し愛國不退轉の大勇猛心を喚起せしめることを確信して疑はない、而してこの聖火繼走に特に次代國家の擔當者團力の源泉たる青年が奉仕する事は誠に意義深く、本島に於ても最も時宜に適し且つ重大に意義あらしめられたい

名譽の戰死者の 遺族の家を弔問
島田文教局長が總督代理で

總督代理島田文教局長は二月五日午後二時半頃文教局を出て壯烈なる戰死を遂げた東久寺歩兵少佐の未亡人台北市旭町一四賀久寺さん宅を訪れ懇ろに弔問した、又同じく總督代理[illegible]局長も五日午後一時半より臺北市内左の遺族に對し鄭重なる弔問を爲した

臺北市大安十二甲二〇七 吉田清治歩兵一等兵遺族 吉田 利子氏
臺北市錦町五ノ三五 鮫島松四郎歩兵一等兵遺族 鮫島 熊太郎氏
臺北市東門町一八三 和田巳吉歩兵一等兵遺族 和田 初代氏
臺北市本町四ノ四 伊集院[illegible]歩兵一等兵遺族 伊集院 直一氏
臺北市末廣町一ノ九 野田[illegible]歩兵一等兵遺族 野間 [illegible]三郎氏
[illegible]歩兵伍長遺族
臺北市新起町五ノ二 小西[illegible]歩兵一等兵遺族 小西 キヨ氏
臺北市堀江町一六一 園澤[illegible]歩兵一等兵遺族 園澤 愿一氏
臺北市末廣町一ノ一六 東野一利歩兵一等兵遺族 東野 榮[illegible]氏
臺北市築地町三ノ一 山田正歩兵一等兵遺族 山田 カノ氏
臺北市[illegible]住町一 伊藤[illegible]歩兵伍長遺族 伊藤 銀[illegible]氏
臺北市建成町三ノ一 猪狩一雄歩兵上等兵遺族 猪狩 ヨシ氏
臺北市錦町二六 渡邊[illegible]歩兵一等兵遺族 渡邊 ヒサシ氏

選擧史に汚點
庄協の違反判明

【新竹電話】昨年十一月二十二日施行された第一回市街庄協議員選擧は全島各地とも良好の成績を擧げ殊に新竹州は第一位を占め關係當局を喜ばせたが、竹南郡後龍庄島眉二[illegible]江良[illegible]は立候補の際出馬を爲さず密に廻つて運動を爲し六十一票を獲得して當選した事がこの程郡警察課に探知され嚴重取調べを受けて居たが一應終局を告げたので五日一件書類と共に新竹地檢局へ送致された

全島民が慶祝
銃後の護りの決意を强固に
建國祭當日の心構

皇紀二千六百年の紀元節當日は日本全國津々浦々に到る迄盛大な建國祭が行はれる事となり本島に於ても全島市街庄夫々に式典が擧行されるが各市街庄主催の祭典に參加するものは本島民總數より見れば比較的少數であり、殊に本年は目出度き皇紀二千六百年の建國祭である點より見て島民悉くが參加して眞に當日を意義深くし併せて愈よ銃後の決意を强固にする事が要望され、此の趣旨に基づき當日は各市街庄主催の建國祭に參列するもの以外は午前九時を期し部落集會所又は部落民家（可成會場を含む）等に成るべく多數が參集し左記順序に依つて建國祭を擧行する事となつた

次第、1開式の辭（午前九時）2國歌齊唱の禮に國旗揭揚3宮城、皇大神宮、橿原神宮に對する遙拜4戰歿將兵及軍屬に對する感謝及び皇軍の武運長久を祈願する默禱5紀元節に關する講話6大日本帝國萬歲三唱7閉式の辭

尚當日の部落名及び部落毎の參加人員（男女別）に付いては二月末日迄に各州廳に於て取まとめ文教局社會課に報告される筈である

臺北高校の志願者 六百十五名に及ぶ

台北高等學校高等科の本年度入學志願者の受付は一月末日を以て締切られたが募集豫定數百十名に對して志願者總數は六百十五名に上り前年度に比し二十一名の減少となつてゐる、其の内譯を見ると文科は募集豫定六十名に對して二百九十名（本島人四十九名）で前年に比し十二名增加、理科は豫定五十名に對して三百二十五名で、前年に比し三十四名の減少となつてゐるが其の中本島人が百八十七名と云ふ半數以上も占め相變らずの入學難を豫想させてゐる

消防會議
五、六の兩日

台北州消防協會主催の第九回消防會議は五日午後一時より州會議室に於て西村警務部長以下關係警察署長、關係警察課長、消防事務擔任者並に各消防組小頭以上幹部等約五十名參集の下に開催され高原警察部の開會の辭に次いで宮本首席、挨拶の後、西村協會長訓示を述べて戰時形態の立體化に伴ふ飛行機に依る空襲の危險に付いて木造建物の多い我が國に於ける防空の重點が防火に置かれてゐる點に鑑み一層消防思想の普及徹底を圖する所あつて議事に入り、指示事項として[illegible]に關する件、實務施設訓練に關する件、消防施設の改善充實に關する件、空襲に依る火災の防禦、警防の連絡に關する件、消防自動車の取扱に關する件、[illegible]に水管取扱に關する件を審議、更に注意事項として地理、水利調査[illegible]事項につき意見を問ふ」について答申あり同三時過ぎ散會した、同會議は六日も續行の筈

防衛團との連絡が話題

第九回台北消防會議第一日はすらすらと議事の進捗を見て第二日に終了後、西村會長は各協議員より豫定の議事に關し[illegible]の形式で希望意見を聽取した所、士林消防組長より「防衛團に消火栓を使用させるな」との意見が出て議場に花が咲き、防空演習に際して防衛團が逸早く消火栓を使用し消防が駆け付けた時スタンドパイプを取付けた儘で止水もせず退散するので消防が放水するのは五分なり十分なり掛る火の手を見乍ら跡仕末に無駄な時間を費さねばならぬと云ふ事が二三議員より述べられたに伴ひ各支部長より管内に於ける防衛團の防空訓練狀況が報告され、大稻埕防衛團も訓練の際に依つて消防組との緊密な連絡協調が圖られるとの結論に導かれたがこの外が出席中の防衛長より自演の事情に即應する防空防護施設促進の意見が述べられて注目を惹いた

大阪の南支經濟視察團厦門に到着

【厦門五日發本社支局特電】大阪市よりの南支經濟視察團一行九名は五日厦門着、各方面歷訪後、市内視察をなし午後は支那側商工業[illegible]

愛馬映畫の撮影隊近く大陸へ

【東京五日發同盟】[illegible]とともに砲煙彈雨の中に戰ふ軍馬の功を稱へ軍事思想の普及に資するため陸軍省でも全國民に愛唱されてゐる「國を出てから幾月ぞ」の愛馬進軍歌を主題とする軍馬映畫の聖戰愛馬譜『曉に祈る』を製作することになり[illegible]準備を進めてゐたが近く撮影班一行は内地を出發全支に亘つて現地撮影に着手することとなつた、この映畫は規模の廣大なこと出動部隊の大なること經費の莫大なこと等の點で從來の戰爭映畫の域を超ゆる劃期的な映畫である

遞信部異動辭令

台中郵便局長内田勝雄氏南支方面に出に依る缺員補充に伴ふ遞信部異動は三日左の如く發令された

臺灣總督府交通局書記 從七位勳八等 松永 勘治
任臺灣總督府交通局副參事 敍高等官六等 七級俸下賜 松永 勘治
臺中郵便局長を命ず 交通局副參事 松永 勘治
遞信部監理課勤務を命ず 交通局書記（臺中）岩田出三郎
臺中郵便局長事務取扱を命ず 交通局書記（遞信）東鄕 靜正
遞信部保險課勤務を命ず
[illegible]郵便局長を命ず 交通局副參事（臺北郵便局在勤）今村 勇夫
保險監理官補檢查長を命ず 交通局副參事（基隆局在勤）坂井 喜平
臺南郵便局郵便課長を命ず
遞信部航空課勤務を命ず 交通局書記（臺南局在勤）角田 正男
高雄郵便局勤務を命ず 交通局書記（高雄局在勤）[illegible]鐵太郎
高雄郵便局勤務を命ず 交通局書記（高雄局在勤）森本 勇
臺北電話局勤務を命ず 交通主事（臺北電話局在勤）廣田 强
給月俸五十五円
臺北郵便局勤務を命ず 交通主事（遞信部在勤）丸岡 進
給月俸五十円
遞信部監理課勤務を命ず

保坂氏所藏の遺品

市内西門町二ノ一九保坂初太郎氏は建國祭を迎ふるに當り來る十日（土）十一日（日）の二日間保坂家秘藏の家寶たる鎧、兜及武具一切を同カフエー永樂亭階上に陳列し無料にて一般の觀覽に供する由

けふの天氣

△臺北地方 北東の風曇後雨
△北部地方 北東の和風曇後雨
△昨日の氣溫 最高二四・九度（午後二時） 最低一〇・六度（午前七時）（臺北測候所發表）

最高の藥效性能をもつ
クラブ齒磨
シミ・歯齦濃漏を防ぐ！

父從六位勳五等高原金治儀豫て朝鮮咸鏡南道咸興市に於て病氣療養中の處一月十七日咸南道立病院に於て死去致候間此段謹告仕候
追て來る二月八日午後四時花蓮港市本願寺に於て告別式執行可申候
昭和十五年二月六日 花蓮港街
男 高原逸人 城戸房太郎 親戚代表 有田[illegible] 三輪[illegible] 石川[illegible] 坂口[illegible] 梅野[illegible] 山本[illegible] 福[illegible] 土居[illegible] 釜田[illegible] 友人代表

妻芳子儀豫而病氣療養中ノ處養生不相叶五日午前一時死去致候間生前ノ辱知各位ニ謹告仕候
追而六日午後四時三十分自宅ニ於テ告別式相營可申候
昭和十五年二月六日 臺北市[illegible]
夫 原田貫一 長男 原田稔夫 親戚 飯塚友成 友人代表 庄司萬太郎

御料理 竹巴 元園町川岸第三水門東 御會席料理 御宴會特に勉强 電話五一二三五番

故歩兵上等兵今井惟雄（次男）儀去る一月二十九日南支方面の戰鬪に於て名譽の戰死致候に付明六日午後四時三十分臺中市新富町三ノ二二番地自宅に於て神式に依り遙弔祭執行致候間此段謹告仕候
昭和十五年二月五日
父 今井文雄 親戚代表 内田利淳 友人代表 田中敬弘 町内代表 島田[illegible]次郎 第三區長 坂倉平作 新富町々會長 本家三平[illegible]

會葬御禮 臺北市 渡邊家葬儀委員

朝日新聞連載 堂々六千尺！ 松竹大船が確信して贈る本年度名畫のNO.1
暖流
原作 岸田國士 監督 吉村公三郎
高峰三枝子 佐分利信 主演 徳大寺伸 水戸光子
前篇啓子の卷 後篇銀の卷 一擧上映
大文藝巨篇
本日封切 堂々十一日迄
タイゲキ

謹告
愈々御清適之段奉賀候陳者不肖儀應召中は絶大なる御厚誼と御聲援を賜り有難く御禮申上候就而某日召集解除せられ候顧るに昭和十二年秋出征以來二年有半無事大任を果して今日を得たるは一重に大方各位の御庇護に依るものと深く感銘罷在候然るに應召時種々混雜にまぎれ御尊名を失念或は缺禮等多々ありしことと存じ紙上以て御詫び申上候茲に絶大なる御後援に對し深甚なる謝意を表し併而將來一層の御援助に預り度奉悃願候 頓首
昭和十五年二月六日
菅沼三郎 臺北市本町三（榮天地）電話二九五四番
各位

三好長治内地旅行中ノ處一月卅一日歸宅一般患者ノ御來院ヲ乞フ
大人小人無痛鍼灸 内科的マッサージ 各種電氣療法
三好治療院 臺北市北門町一〇五（北門郵便局東五軒目） 電話四八〇三番

壯丁團に竹腰の國防服

本日より從前の通り診療に從事仕候
◎診療時間 午前九時より午後八時まで
外科 菅沼醫院 臺北市本町三（榮天地） 電話二九五四番

多種多様な競技(上)
神宮スキー大會展望

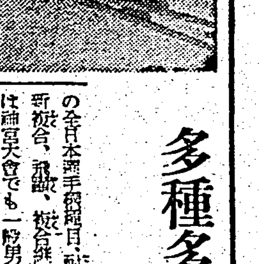

第十回明治神宮國民體育大會冬季大會スキー大會兼第十八回全日本スキー選手權大會は來る八日から十二日迄の五日間新潟縣高田市及び妙高山、赤倉に於て信越地方の昭和二年以來と云ふ大豪雪を衝いて聖恩旗の下に擧行されウインタースポーツの醍醐味を展開する神宮大會は初の政府主催と云ふ形式であり全日本は本年からの試みである、各種目選手權を成、少年等に分散せしめる事なく、距一にせしめ滑降、飛躍、新複合二種目を新複合一種目に統一する新しい形式を夫々盛つて居るのであるさて神宮大會と全日本選手權が兼ねられる爲種目別に見ると從來の全日本選手權種目、距久、長距離、新複合、飛躍、複合繼走の六種目は神宮大會でも一般男子として採用されて居るので一つの試合は二つの大會を意味して居り、一方神宮大會のみの種目として府縣對抗女子大廻轉競技、青年團府縣對抗團體競走、警防團府縣對抗團體競走、工場、鑛山從業員對抗團體競走、男子青年學校府縣對抗滑降走、男子中等學校府縣對抗繼走、鐵道局對抗團體競走、營林局對抗團體競走、軍隊レースとして陸海軍軍人傳令競走と在鄕軍人傳令競走の十二種目がある、此の神宮特殊種目から展望を試みやう

團體對抗競走 之には鐵道局營林局遞信局の三つがあつて各種目とも正員五名の團體レースで一定重量を背負ひ走るもので全く實用的なレースであるから五人中一人でも弱い選手を持つ事は致命的で、五人の實力にバランスの採れて居る事を必要とする競技的に見ると鐵道局では札鐵新鐵、樺太鐵道等に強味が認められるが但野、關戶、井上、久保等の日本距離界の第一線選手を擁する札鐵に一番の興味が感ぜられる、營林局では距離王國として既に定評ある青森營林局、秋田林友等が夫々青森營林局、秋田營林局として登場するのでこの三者の中ひとつとなるであらう之に當ての名手大浦、余國等を持つ北海道も油斷ならない、遞信局では札幌、樺太、新潟等選手よりなる東京遞信局等に強味が認められる、然し佐藤、姥子等を持つ樺太には群を拔くものがある

府縣對抗團體競走 青年團對抗、警防團對抗、工場、鑛山從業員對抗は團體對抗と同樣に各選手一定重量を背負つて走るチームレースで青年團、工場鑛山は一府縣三名、警防團は一府縣三名となつてゐる

此の新種目にあつては樺太、北海道、青森、秋田、新潟等の雪とスキーに鍛れた府縣の間の爭覇となるであらうが、高田近郊の恐い雪では樺太、北海道勢も油斷なるまい

名選手のあるチームとしては高田(三菱二頭)驗井(三菱二頭)の全日本壯年組の優秀プレヤーを持つ北海道警防團、競技スキーの盛んな大鰐を手懐として青森縣警防團、岩手の松尾鑛山、秋田の小坂鑛山、樺太の川上炭山等である

男子青年學校は一府縣四名のチーム・レースで軍隊色豐かな條件を備へて居る。即ち小銃、彈藥盒を所持して橇や障碍物を渡るのである、之も樺太、北海道、青森が強い、男子中等學校繼走は現役軍隊レースと共に神宮の爲に作られた特殊の種目として最も興味深いものと言へる、今迄全日本の中等學校が一堂に合し競技を行ふ事が曾つてなかつたのであるが、此のリレーで初めて日本各地の中等學生が府縣の名譽を双肩に激突する事になつたのである、距離は廿四粁で一人六粁であるが、樺太代表の豐原中學、北海道代表の名寄中學、秋田代表の大館中學、新潟代表の高田中學、青森代表の五所ケ原農學校が優勝候補である、雪の惡い條件を考へると案外山本を持つ五所ケ原、大館中、高田中等が強いかも知れない

女子府縣對抗 大廻轉競技の移入から四年目に日本スキー界に大廻轉競技の形式が移し植ゑられた、之は滑降と廻轉の兩種目を兼ね備へた競技で新複合競技の前途に面白い問題を提供する事であらう、競技形式は一道府縣から三名の代表を選出し、之等の選手の得點で府縣の順位を決定するものであるコースは高田地方の滑降競技を獨占して居る旭山コースで飛行されるらしいが、此のコースは非常に面白い變化を持つて居るので此の一、二年來相當な進歩を見せてゐる女子競技者の間に激しいスピードが見られるであらう

府縣別に見ると木元(小樽市女)山本(小樽市女)佐賀(旭川高女)の北海道に斷然たる強味がある之に次いでは青森、秋田、樺太、新潟等がある

個人的には田村(樺太)木元(北海道)佐藤(北海道)山本(北海道)稲見(栃木)がすぐれてゐる

軍隊競走 現役陸海軍人の競走が興味の焦點になる現役軍人の競走は傳令、斥候の二種目に別れて居り傳令は距離十キロ通信筒を持つての兵二人のリレーで一人五キロを走る事になる、斥候競走は准士官以上一名、下士一名、兵三名が各自武裝した團體レースで、下士官以下四名が途中の射撃で四つの標的を打つ事になり一發命中毎に一分マイナスされ逆に命中せぬ場合は一分プラスされるので射撃がとても重要になつて面白味がある

それに加へるに雪カンをはく箇所や突破する場所があるので、スキーのみが早くとも勝つとは限らない、傳令競走では元樺太の名ランナー桑原の走る旭川歩兵廿八聯隊、札幌、青森、高田に海軍の大湊、舞鶴がある、之は純然たるレース・スキーと見られるのでスキー巧者に勝味が認められる、斥候競走は各聯隊が揃ひの射撃の名手を選んで居り、面白い勝負にならうが元札幌商業の名監督南少尉を主將とする札幌、傳統的に強い大湊、名ジャンパー四谷少尉の旭川、地元の高田等が強い、在鄕軍人競技は普通の距離レースと大して變りがないが青森、高田、北海道等が好成績を舉げるであらう

神宮冬季大會 氷上競技
陽光銀盤に映える
絶好の競技日和に熱戦を展開

第十回明治神宮國民體育大會冬季大會スケート競技第二日は除雪の爲定刻より遅れ三日午前十一時から下諏訪霧ノ海リンクで擧行された、白銀に覆はれた山懐に抱かれる此處霧ノ海は前日の降雪を忘れたかの如く陽光燦として銀盤に照り映え絶好の競技日和となつた、此の日氣溫零下二度西風二米リンクコンデイションは雪で氷面の滑りが幾分惡いが大體良好である、競技は第一日東京リードの後をうけ一般男子スピード一千五百米決勝によつて華々しく火蓋を切り早くも勝名乘りを上げ次で一般女子スピード一千米決勝、一般女子スクール・フイギユアに一般男子氷上ホッケー準決勝二試合と新記錄待望の一般男子スピード三千米決勝等が相次で行はれ銀盤上に熱氣漸く迸るものがあつた

神宮新記錄續出
冬季大會スケート最終日

【下諏訪四日發同盟】霧ノ海における第十回明治神宮冬季大會スケート競技最終日の四日は畏くも秩父宮殿下台臨の下に擧行された主なる記錄左の通り

▲一般女子スピード三千米決勝
1平井さえ(北海道)5分23秒9
2大谷基美子(満洲)5分28秒
3江島八重子(満洲)5分28秒8
(以上のタイムは、ノールウエーのニールセンが持つ世界記錄五分二九秒六を破る驚異的記錄でオープンコースのため惜くも公認記錄とならなかつた)

▲一般男子五千米決勝
1朴潤哲(満洲)8分49秒8
2中楢良(東京)8分49秒9
3李孝昌(朝鮮)8分50秒6
(以下神宮新記錄)

▲一般男子スピード二千米繼走
1東京チーム 3分0秒5
2満洲チーム 3分0秒9
(以上日本新記錄並に神宮新記錄)
3朝鮮チーム 3分5秒6(神宮新記錄)

高雄州選手權中等學校陸上大會

【高雄電話】第九回高雄州陸上競技選手權大會兼第一回州下中等學校陸上競技會の第一日は三日午後二時より高雄高女トラックに於て舉行された、參加選手一同は寒空の下で元氣一杯競技者人の意氣を示し記錄として中等男子第二部走高跳決勝で顔米琅(屏農)が一米七十五を跳んで台灣中等界の公認記錄一米六十五を破り突破、台灣新記錄を出して万丈の氣を吐いた第一日の記錄は左の如し

走高跳決勝 △女子第一部1篠原穗子(高女)1米30 △女子第二部1陳氏嬌媽(屏女)1米20、2佐藤君子(屏女)△男子第二部1顔米琅(屏農)1米75(台灣新記錄)2丸山堅(屏農)1米65(大會タイ記錄)

百米決勝 △女子第一部1西山幸子(高女)14秒7△女子第二部1中路耳子(高女)13秒6、2富田千尋子(高女)△男子第一部1陳天德(潮州)11秒5、2卜園和一(潮州)△男子第二部1葉昌昭(屏農)11秒4(大會タイ記錄)2後藤俊治(高中)

砲丸投決勝 △女子第二部1張氏蘭娘(屏女)7米74、2陳氏嬌媽(屏女)△男子第一部1圓間殷(日本アルミ)9米08、2五十嵐啓(竹公)9米4△男子第一部1許丙泉(屏農)11米45、2鄭景元(屏農)10米95△男子第三部1馬場功行(雄商)11米49、2張寄昌

第二日目成績

【高雄電話】高雄州陸上競技選手權大會並に中等學校對抗陸上競技會第二日は四日午前九時半より高雄高女トラックに於て開催されたが六種目に亘る大會新記錄の續出を見好成績裡に午後四時競技終了、高雄要塞司令官、小倉要塞司令官、龜山副會長の挨拶あつて閉會した成績は左の通り

▲男子第一部
五千米 1蘇頭(若高)18分15秒
円盤投 1圓間殷(アルミ)28米91 2陳新枝(潮州)
八百米 1林江山(旗山)2分30秒4 2蒲坤(潮州)
二百米 1吳秋成(若高)25秒8 2蒲坤(潮州)
走市跳 1張選(潮州)6米47 2卜園和一(潮州)
四百米 1王天水(高商)55秒14

神宮スケート競技の盛況 【上】聖恩旗を迎へて入場式【中】北海道對東京のホッケー戰【下】五千米を選び大會新記錄が作られた刹那

(屏農)10米38
千五百米決勝 △男子第一部1蘇頭(若高)4分44秒9、2郭萬頭(若高)3范坤(旗山)△男子第二部1郭開消(雄商)5分1秒8、2周經玩(屏農)△男子第三部1安田朝行(雄商)5分9秒2、2黃幸生(高中)
八百米繼走(男子第一部)1潮州チーム1分45秒9、2若高チーム
2吳年(若高)
三段跳 1池田福雄(長公)13米55 2林新錄(旗山)
槍投 1五十嵐啓(竹公)47米31 2陳勝(新建)
走高跳 1陳樹彬(高雄)1米70 2陳勝(新建)

▲男子第二部
四百米 1劉彩松(屏農)57秒3 2野間滑(雄商)
走市跳 1黃錫今(屏農)6米28 2陳義(屏農)
円盤投 1大下太郎(雄商)28米58 2日江功(雄商)
三段跳 1蘇兆琅(屏農)2米05 2陳義(屏農)
槍投 1片川平七(高中)50米(大會新記錄) 2許炳榮(屏農)
棒高飛 1丸山堅(屏農)3米10 2安江富雄(高中)
八百米繼走 1屏農チーム1分43秒 2高中チーム

▲男子第三部
百米 1張眞昌(屏農)11秒6 2陳啓(雄商)
走市跳 1夜頭松(屏農)5米88 2陳貴(雄商)
円盤投 1郭受森(屏農)35米14(大會新記錄) 2尤金哉(屏農)
四百米 1謝双部(屏農)1分3秒 2小野芳勇(屏中)
槍投 1郭受森(屏農)43米57(大會新記錄) 2成伯民(屏中)
八百米繼走 1屏農チーム1分47秒 2雄商チーム

▲男子第四部
走幅跳 1郭明福4米8 2謝珠成
百米 1謝珠成14秒1 2楊文方

▲女子第一部
走幅跳 1西山鶴子(高女)4米40 2藤原廸子
八十米障害 1西山鶴子(高女)15秒9

▲女子第二部
四百米繼走 1高女チーム60秒3 2屏女チーム
八十米障害 1富田千尋子(高女)13秒9(大會新記錄) 2大柿温江(高女)
円盤投 1篠原安代(高女)20米90 2張氏瑞研(高女)
走幅跳 1中路耳子(高女)4米63 2安部美代(屏女)
槍投 1篠原安代(高女)21米79(大會新記錄) 2堀部初枝(高女)
二百米 1中路耳子(高女)28秒8(大會新記錄) 2大柿温江(高女)

▲女子第三部
走幅跳 1劉氏花3米79 2林氏瑞珍
百米 1張氏美玉15秒6 2林氏瑞珍

陳、柳組(屏農)が優勝
南部中等學校庭球選手權

【台南電話】體協台南支部主催南部中等學校庭球選手權大會は四日市内竹園町コートに於て擧行台南師範、台南一中、台南二中、台南長榮中、屏東農業、西螺農業の參加六校二十五組に依り熱戦を展開を見たが三次戦に於て二中鄭組、同黃、莊村組、同陳、柯組、屏農陳、柳組の四組が残り準決勝を經て結局屏農陳、柳組が優勝した、成績左の通り

▲準決勝戦
陳柳(屏農)4─1 黃莊(二中)
鄭前(二中)4─1 陳柯(二中)

▲決勝戦
陳柳(屏農)4─3 鄭前(二中)

五人抜敗退碁戰
本社主催 日本棋院

五段 長谷川章 二目込 先番 四段 小泉重郎

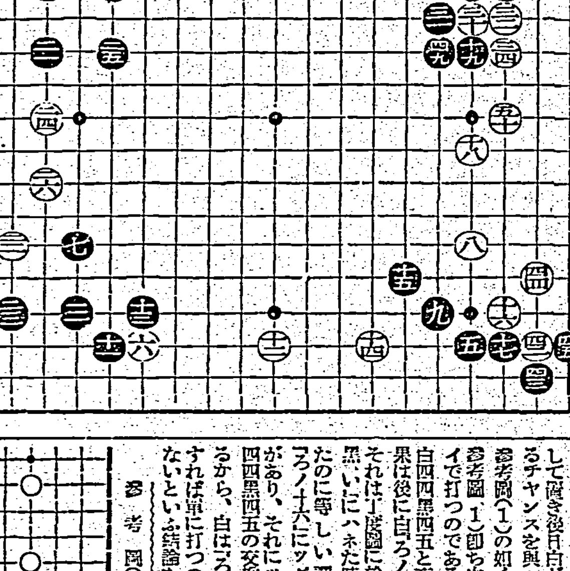

【第四局ノ九】
○四二ろ十七 5 ●四三ろ十八 2
○四四ろ十五 ●四五い十七 15
○四六に三 2 ●四七に四 3
○四八へ二 4.2 ●四九ほ八 4
○五〇ほ十 2 ●五一と三
○五二と二 2 ●五三ち三
小泉氏三回勝四回目
持時間各九時間 一分以內切捨
消費 白 四時間五三分
黒 四時間三五分

非現實的の手だが
疎に出來ぬ四九のキリ
評解 七段 鈴木爲次郎

◇白は優先の一着を右下隅に下したかと思へば、二路にして右上隅に身を轉じた邊り、白は恰も雲上を遊ぶ如く局面を見るかの感がある、而して黒四五迄の交換を利かしとし、再び先手を取つて右上隅に轉じ、優先狀態の儘輕く放置してあつた四の一子を四六と打つて動き出して行つた(図譜)白四二黒四三の交換は利かしであるから決して不利ではないが、良く白四四、黒四五の接りは惜しい意味がある、それは黒左上隅で先手を取つて右下隅に働きかけ白の黒に對する攻撃の意味を失つたからである、若しこの交換を保留して置き後日白が右下隅に先着するチャンスを與へられた場合には参考圖(1)の如く打つて攻める参考圖(1)即ち白一、三とハネツイで打つのであるが、本譜の如く白四四黒四五と交換して了つた結果は後に白ろノ十六にツグと、それは丁度圖に於て白三に次いで黒いにハネた時、白ろと打つたのに等しい譯であるから白の「ろノ十六」にツグ手は打難い意味があり、それにツイだとしても白四四黒四五の交換は白が不利であるから、白は「ろノ十六」にツグとすれば單に打つのでなくては不可ないといふ結論を得るのである

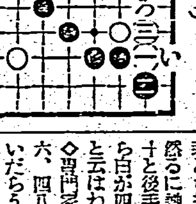

参考圖(1)

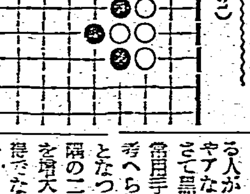

参考圖(2)

故に白四四は手拔きして四九にキリ、黒十九の一子を取込んで打つべきである

×

一歩讓つて白四四黒四五の交換を容認するとしても、良く白四六の作戰には絶對に同意出來ない、成程白四六、四八と打つて右上隅の黒地を縮減する事は現實的には大きいに相違ないが、爲に黒の外勢を厚くせしめた白の不利は、隅を荒した位では償ふことが出來ないされば白四六に至つても四九でなければならない、この白四九にキル手は所謂厚い手であつて右邊の白地を擴大するばかりでなく、中央の勢力の均衡を保つ上に於て是非とも打たねばならぬ處である。然るに譜は黒四九とツガれて白五十と後手に回されたのであるから白が四九にキルのとの差は莫大と云はねばならない

◇專門家でない限り誰だつて白四六、四八の手段を惡いと思ふ人はないだらう、そうして白四六は非現實的である四九のキリを可と認める人があつたら、それは只の見方でない

さて黒五一の時、斯ういふ場合の常用手筋として五二の二段バネが考へられるが、参考圖(2)の結果となつて甚だ惡い、何故なら黒は隅の二子を犠牲にしても上邊の白地を壇大さするから、實利的に決して損ではない、して見ると黒は隅に活路を見へても、本譜の如く打つて中盤を面白くするのである

"いい運動場を持って臺灣は倖せです"
來臺の杉本貞一氏語る

西部ラグビー協會副會長杉本貞一氏は五日朝商用で空路來台したが流石にラグビーで鍛へた身の旅の疲れなどどこへやら些の憩ひを惜しく午後、山下雨氏の案内で直に市内のグラウンド見學、若い者そこのけの元氣で語る

實は昨日の夕方着く筈だつたのが飛行機の故障で引返した爲今朝になりました、商用です、便の都合がつき次第屏東へ行きます、それから上海を經て歸る豫定ですが……今運動場を見せて貰ひました、一中、高商、帝大……帝大のはいいですね、あんな氣持のいい運動場で思ひ切つて走り廻つたら氣持のいい事でせう、臺灣はグラウンドには惠まれてゐると思ふ、倖せですね話に依ると實業チームは最近低調の由ですがかうした時局で止むを得ない事と思ひますね內地でもオールブラックスの招聘、全日本軍の遠征等皆時局の關係で中止になりましたがかうした時局には國內の充實を圖るのですね、まづこれからと云ふべき臺灣のラグビー發展の爲に力になつてやつて下さい

嘉義鄕軍の武術會

【嘉義電話】在鄕軍人嘉義分會の本年度最初の武術會は四日午前九時半より公會堂廣場に於て軍隊、警察官、學生の有段者も參加して盛大に開催され開會式に次いで直ちに試合に入つたが銃後鄕軍を初め各選士の意氣天を衝き大熱戦を展開して午後四時全試合を終了賞品授與のち內田分會長の訓示あつて四時半閉會した、當日の成績左の通り

▲團體優勝 弘中部隊
▲個人優勝 山元(未教育)堀內(既教育)□田(警工)神崎(一般)

屏東の競馬
─第五日目成績─

【屏東電話】屏東競馬最終第五日目は四日午前十時半競馬日和と好天に惠まれ人氣沸騰、江藤內務部長も午後より貴賓席に出席した

一回新古呼丙馬一六〇〇米(四頭)1アサヒヅル(高山)1分53秒4/5 2ヒット 二円七十錢

二回新古呼丙馬一六〇〇米(五頭)1オーゲン(田松)1分58秒1/5 2セントカップ 3ダイニセンリ 單六円三十錢 複二円八十錢 一円八十錢

三回騎乘速歩三二〇〇米(一四頭)1キンテキ(日掛荘)6分17秒1/5 2キクトリ 3サイクル 單四円 複三円 二円六十錢 四円三十錢

四回新古呼乙馬一六〇〇米 1アサシオ(竹下)1分6秒1/5、2タツヒカリ 二円六〇

五回抽籤古馬一六〇〇米(九頭)1ミスマルヨ(中田)1分59秒0 2ミクニ 3タイシン 單二円 四十錢 複二円二十錢 二円五十錢 四円七十錢

六回新古呼乙馬一六〇〇米(四頭)1マルマサ(蔵田)1分58秒0 2フエーブル 3ハタニシキ 三円

七回新古呼甲馬一六〇〇米(六頭)1テンコー(高山)1分53秒0 2キヨカツ 3オーギク 單六円二十錢 複三円七十錢 四円五十錢

八回騎乘速歩四二〇〇米(十二頭)1ホームラン(安武)8分22秒2/5 2ヒメカオル 3ヒゴニシキ 單八円五十錢 複三円四十錢 三円三十錢 六円七十錢

九回抽籤古馬一八〇〇米(九頭)1ジャンダーク(岸)2分8秒2/5(新記錄)2ヤマト 3ゲツシン 單二円十錢 複二円 二円十錢

十回新古呼丙馬(六頭)1アキヒメ(蔵田)2分8秒4/5 2ユウシユン 3タカオホマレ 單二円五十錢 複一円九十錢 二円

十一回新古呼乙馬二〇〇〇米(十頭)1ニバンドマン(日掛荘)2分22秒4/5(新記錄)2ヒメノボリ 3アイコク 單九円二十錢 複四円十錢 四円七十錢 二十円

十二回新古呼甲馬二二〇〇米(八頭)1スピーヤミンド(蔵田)2分30秒0(新記錄)2ブルービユーター 3フクオカタカラ 單二円八十錢 複二円四十錢 三円 五円二十錢

尚五日間の馬券賣上高單勝式九四四三八票、複勝式一六二〇八〇票計二十五万七千五百十八票總收入五十一万五千三十六円で豫定額を遙かに突破する好成績を收めた

臺日漢詩壇
選者 魏清德

重晤莊仁閣先生賦贈　彭鶴如
不見仁翁廿六年。相逢重結舊因緣。人情冷暖都休管。但說詩書不羨錢。

次韻　莊仁閣
虛度韶光六四年。鷗盟溪友日詩緣。知君信義今難覩。報德金還百倍錢。

讌友人招飲席上口占
叨陪末席恰猗夫。喜雨新知共一筵。醉倒不辭杯屢把。自嘲我是酒中仙。

庚辰元旦　陳寅元
皇紀二千還六百。歲朝此日喜迎春。水仙半吐梅花放。草々芳杏俱可人。

旅館口占　周世材
東瀛遊後面朝陽。嗟死逢春草樹奇。更有館娃能款客。頓忘身是在他鄉。

謝友人招飲觀菊
名園雅宴獲追陪。坐對黃花共舉杯。晚節誰憐香更好。依人籬下仗培栽。

次潤庵君病後詩韻　劉振傳
肩陽炎起欠安全。內服雜敎藥力宜。忍痛刀圭還一割。回春詩命果重延。喚出合送清閑福。武吉詩書著作篇。回首論交三十載。白頭共慶享長年。

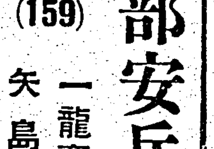

堀部安兵衛 (159)
一龍齋貞山 演　矢島健三 畫

仇討切迫(四)

十郎兵衛が堀部安兵衛に、

十「それへお越しになつたのは堀部殿ではござらぬか」

安「イヤ之は之は杉田先生、その後は御無音をいたした、今日は何地へ參られた」

十「イヤ一寸用達しに……だが堀部氏チト拙宅へお越し下さるやう下谷御徒士町に道場を開いて居る」

安「アア左樣でござるか、是非お尋ねいたすでござらう」

十「イヤ堀部氏の前だが、誠にどうも物は片寄ると可かんものだ、武士だから武術を心掛ければ宜いと、餘り武の一方へ力を入れると何うも物が荒くなつて可かん、其所へ行くと、さて心を和らげるには茶だて、イヤ貴公の前で申すも如何だが、茶は心が和らいで誠に結構なものだ、元祿家の拵から出たとか申すが、或人の勸めで拙者此の頃大分茶人に相成つてござるぞ」

安「ハヽア、それはくどうも結構な事でござる、貴公お茶人になられたか」

十「左樣、頗るどうも拙者茶人になつた、それが爲に、諸方へ手前近頃出入りをいたすて」

安「ハヽア……」

十「彼方の茶會此方の茶會と屢々招かれて參る、今日もその本所の吉良上野介殿方へ茶會があつて參つたが、イヤ當時吉良殿は頗る大茶人だて、茶道をお好みで、毎度その大勢を集めて茶會をお催しがござるが、先づ茶道は吉良殿などが頗る詳しいお方でござる、堀部氏貴公は茶といふものは結構なものだチト手前方へお見えあれ、拙茶一服參らせる」

安「イヤそれは千万忝ない、是非近日お伺ひいたす、甚だ失禮…」

と立別れましたが、杉田十郎兵衛といふ人は何の氣も付かずベラベラと饒舌つたのが、之ぞ天の與へ浪士の志を憐れんで、茲に杉田をして言はしめたのでございませうか、そこで安兵衛が、之は宜い事を聞いたと喜んで、直ぐに大石方へ來て斯樣々々でござるといつて話をすると、それを聞いて內藏之助喜んだのは、吉良の屋敷へ討ち入るのは宜いが、若し上野介が居ない所へ斬込んで、留守宅へ斬込んで亂暴をした、それではどうも何にもならん、さういふ事も無いでもないから、シッカリした所を突き止めて斬込まふ、そこで吉良の屋敷へ出入する茶人はないかと尋ねると、その頃兩國に山田宗遍といふ名代の茶人がある、吉良の屋敷へも出入する由でございますから、さて我等の黨中で、お茶を嗜んで居るものはないか、能く茶の出來るものはないかと尋ねますると大高源吾茶は大好きだ、然らばお前斯うくしろ、畏まりましたといつて、源吾が呉服屋に姿を變へまして、髪の結方から、着るものから、スッカリ町人風で、山田宗遍の許へ來て、

源「ヘエ御免下さい、私は京都の者でございまして呉服屋でございます、エヱ商用で江戶へ參りましてございますが當分此方に居ります、先生の御大名を承はつて出ました、どうか何分御指南を願ひます」

と金を千疋に稽紙を二疋、

源「これは手前もので、甚だ恐れ入りますが、どうか御受納下さいますやう」

大變な弟子入りだ、その頃千疋の目錄に稽紙二疋といつては大したもの、宗遍大きに喜んで、良いお弟子が出來たワイと喜んで居ると、來る十二月十四日吉良の屋敷に納めの茶會がある、此日は無論上野介が屋敷に居るといふ事を聞き出したから大石に告げた、そこで愈上此の十二月十四日過ぎに向念の爲能く尋ねたが宜いといふ譯になつてから大高源吾が、又宗遍の許へ通つて來た。

興亞の礎 我家の護り
富國徴兵
徴兵保險・出世保險

純正化學療法劑
"日染" ポレオン錠
NISSEN
淋菌性、大腸菌性 尿路疾患に
一、ポレオンは二個のズルホンアミド基を結合させたる最も進歩した高級複雜なる製劑である故病菌に對する作用が強力で治療率が高く且つ奏效迅速であります。
二、副作用─化學療法劑の最大の難點は往々にして副作用があるからですが、ポレオン「日染」は精製を重ねたる純正品です故內服しても殆んど副作用が認められない事實が多數醫家の臨床的實驗に依り實證されて居ります。
化膿性疾患に
從來の製劑では化膿性の疾患を內服で治すなどは全く夢の樣な話でしたがポレオンは化膿性疾患の原因となる諸病狀及連鎖狀球菌に對し之を撲滅する卓効を備へて居り、可成りの死亡率を示してゐる丹毒、面疔、恐るべき產褥熱、高熱を伴ひ厄介な腎盂炎、危險な急慢性中耳炎、或は化膿せる外傷から敗血症等に至る迄各種の化膿性疾患に對し短時日の服用でテキメンに奏効します。
淋疾に使用すれば
─急慢性を論ぜず─
ポレオンは淋疾に對する化學療法劑として誠に理想的でありましてポレオンの出現に依て淋疾の治療法は劃期的革新を見たのであります。從來の色素劑、油劑等の內服劑は補助治療劑的のもので局所療法を必要としましたが、ポレオンは內服連用する事により血液淋菌を消滅治せしむるのであります。然もその著効により治療期間は實に著しく短縮され、新鮮淋疾に依れば多くは一箇月(二十一五日間內服)にて奏効し稍固定たる慢性淋疾にも女性淋疾にも二乃至三箇月にて尿を清澄とし淋菌を消滅せしめ種々の不快なる自覺症を緩解消散せしむるのであります。
20錠 4円20錢 100錠 19円
發賣元 株式會社 稻畑商店 大阪市南區鰻谷西之町二丁目 東京市日本橋區本町三丁目
製造元 日本染料製造株式會社 大阪市此花區春日出町
全國藥店にあり

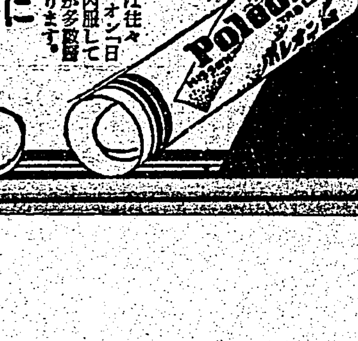

流感・肺炎 其他熱性諸症 治療豫防藥
オムミン コメット
非特異全免疫劑の世界的最良品として全國醫界の絶讃を博せる新注射藥!!
(特徴) 總ての熱性、炎衝性、傳染性、神經性、化膿性諸病に神速的確に奏效す、特に結核熱に著効あり
(文獻贈呈)
發賣元 株式會社 黒田藥品商會 本社 大阪今橋二丁目 支店・東京日本橋本町三

結核 虛弱體質
・劃期的治療劑・
本劑は特殊の酵母及び數種の非病原菌より得たる注射藥にして本劑中には活性酵素、高單位のヴイタミンB1ヴイタミンADE、アミノ酸、カルシユム、マグネシユム、鐵及有機性燐等を含有す。
結核性諸疾患・病後衰弱
虛弱体質・腺病質兒童
に對する最も合理的にして治療と榮養を兼ねたる本邦嚆矢の健康注射劑!
ハツモン コメット
大學・陸海軍・滿鐵其他各官公私病院の御採用品
適應症 肺結核、肺浸潤、肺尖加答兒、肋膜炎、眼結核、腸結核、膀胱結核、慢性濕疹、小兒腺病質、一般虛弱体質、榮養及食慾增進等に卓効あり
包裝 皮下用〇、五cc 一、〇cc 二、〇cc 靜脈用五、〇cc 一〇、〇cc 各一〇管入、三〇管入アリ
大阪市東區今橋二丁目 發賣元 黒田藥品商會 支店 東京市本町三丁目
【全國有名藥店在】